Correio da Manhã

Impresso em papel de HOLMBERG BECH & C. — Stockolmo e Rio.

Propriedade de EDMUNDO BITTENCOURT & Cia. Limitada

Impresso em papel de VOLCKMAR, HOLLEVIK & Cia. — Rio de Janeiro

Director — PAULO BITTENCOURT

Director-substituto — MARIO RODRIGUES

ANNO XXIII — N. 9.176

RIO DE JANEIRO — QUARTA-FEIRA, 16 DE ABRIL DE 1924

LARGO DA CARIOCA N. 13

Gerente — V. A. DUARTE FELIX

Serviço telegraphico da Associated Press, Agencia Havas e correspondentes especiaes.

Foram condemnados á morte e executados tres generaes mexicanos revolucionarios

A CARTA DE PROTESTO DO EMBAIXADOR DO MIKADO EM WASHINGTON CONTRA O PROJECTO DE LEI QUE PROHIBE A ENTRADA DE JAPONEZES NOS ESTADOS UNIDOS PROVOCOU VIOLENTOS DEBATES NO SENADO NORTE AMERICANO.

E o secretario de Estado Hughes foi censurado por não haver respondido com a devida energia ao embaixador do Japão

O ensino da sociologia nas Faculdades de Direito

I

Desde o meu curso academico, venho pugnando pela adopção, nas Faculdades de Direito, do ensino sociologico, como parte propedeutica do ensino juridico.

Ultimamente, como relator de uma commissão de professores, que teve de emittir parecer sobre a reforma em projecto no Ministerio da Justiça, suggeri á Congregação da Faculdade de Recife a proposição ao governo de ser creada uma cadeira de sociologia no 1º anno, uma vez passando a do 5º a philosophia do direito para o 5º, tendo sido rejeitado o meu alvitre por voto de desempate do sr. director da Escola.

Emquanto era a questão posta á margem, recebia eu de Clovis Bevilaqua gentilissima carta em que o eminente jurista, depois de manifestar inteiro accordo com a seriação por mim apresentada das materias do curso, accrescentava que, para elle o ponto capital da reforma seria a inclusão da sociologia no 1º anno, devendo ficar no 5º a philosophia juridica.

E' verdade que, para certa gente, só o pronunciar a palavra *sociologia*, desperta o mesmo espirito de hostilidade ou sceptico desdem com que, em tempos idos, eram acolhidos o monismo de Haeckel, o positivismo de Comte e o evolucionismo de Spencer, cada qual com a sua respectiva bagagem de idéas novas ou desconhecidas nos nossos meios escolares.

Diz-se que a sociologia não é sciencia, nem jamais, como tal, se constituirá; e para sellar esta asserção com alguma autoridade erudita, invoca-se, além de outros nomes o de Tobias Barreto que, entretanto, se hoje vivesse, não se renderia no combate á literatura sociologica que se seguiu a que, até então, mal se ensaiava.

Sim, a sociologia não é uma sciencia nem o poderá ser, porque, argumenta-se, os factos que ella procura explicar, são de uma complexidade extrema para se conterem em um só systema scientifico: que os sociologos, nas definições que formulam, ou nas suas dissertações, divergem a cada passo; e mais, por serem tão complexos os factos sociaes, jamais será possivel classifical-os, muito menos enfeixal-os em syntheses ou em leis analogas, pelo seu cunho de precisão, ás das sciencias já constituidas.

Com effeito, não é a sociologia uma sciencia como a physica, a chimica, a biologia e a psychologia, as quaes, convém notar, tratam de phenomenos relativamente mais simples do que os phenomenos sociaes. Porém, não obstante isto, se a sociologia realmente se encontra, no ponto de vista da positividade, em plano inferior ao daquellas sciencias, não é, como erroneamente se crê, uma phantasia de letrados ou um campo arido onde nada possa construir o espirito humano.

Certamente, ante a extrema complexidade dos factos sociaes, a sociologia não attingirá, pelo menos dentro das actuaes possibilidades de investigação, o rigor mathematico a que chegou, por exemplo, a astronomia, ou mesmo a physico-chimica. E si o sociologo não conta com a mesma firmeza de terreno que favorece as buscas do biologista e do psychologo, quando em exploração dos dominios, já em grande extensão devassados, da vida organica e da vida psychica, não se conclue dahi nunca virá elle a constituir uma synthese, a formular uma lei que seja para a sociedade o que é a gravitação para a historia dos mundos e a adaptação para a historia dos seres, isto é, uma generalisação ultima da experiencia sociologica.

Aquelles que negam á sociologia o seu feitio scientifico, divisando nella apenas um vocabulo hybrido ou um jogo de vagas conjecturas, exageram, por outro lado, a noção do que seja a sciencia em geral; consideram esta como alguma coisa que tenha a rigidez do granito, de linhas rigorosamente fixas, mathematicamente exactas. E porque um ramo qualquer do saber ainda não se elevou ao mais alto grão de precisão, porque não abraçou toda a realidade phenomenal, julgam que não pode ser materia de ensino, mesmo do ensino nos cursos superiores, o qual não deve consistir somente na transmissão á mentalidade do alumno da sciencia que se faz, que se discute, que se corrige e abre novos horizontes ao pensamento.

Digo mais: esta sciencia feita, assentada solidamente nas suas formulas lapidares; que se dá por immutavel nos seus principios e infallivel nos seus calculos, é uma parte relativamente minima do que tem o homem tentado arrancar do seio infinito e mysterioso das coisas.

Ninguem garantirá que o que hoje passa por verdade ultima, seja amanhã uma simples supposição, ou apenas a expressão parcial, incompleta ou vacillante, de outra verdade mais profunda, mais geral.

E' nesse sentido que o conhecimento scientifico e o conhecimento philosophico recorrem sempre, nas suas construcções theoricas, a um processo logico sem o que mui lenta e difficilmente avançariam: esse processo é o que se baseia na formação das hypotheses, especies de verdades provisorias, as quaes, além do seu conteudo experimental, implicam um conteudo "idealizador", a envolver um ou mais aspectos da phenomenalidade universal, sem positivamente definil-os.

Que são, por exemplo, a lei da evolução, a da gravitação e outras leis geraes; que é a concepção atomica da materia e outras que sabios e philosophos tão reverentemente utilizam nos seus infatigaveis e escrupulosos trabalhos de generalização?

Hypotheses, vastas generalizações á espera de novos retoques, que possam restringil-as ou amplial-as sob a acção continua da critica e da experiencia, mas que, por serem hypotheses, não diminuem o valor das sciencias que dellas se soccorrem, nem tão pouco escandaliza sejam, nos proprios cursos secundarios, religiosamente enunciados e commentados perante adolescentes ainda não adestrados em perscrutar os segredos da natureza.

Não fosse fatigar a attenção do leitor, valia a pena mostrar como em biologia e em psychologia as divergencias avultam sobre a origem do facto vital e das leis que o regem, e quanto ao mecanismo intimo das manifestações psychicas, desde as mais elementares ás mais altamente hierarchizadas na dynamica cerebral. A despeito, porém, de não chegarem a um accordo a theoria da geração espontanea e a theoria biogenetica, a despeito de tanto se discutir sobre actos automaticos, sobre a consciencia, sobre a subconsciencia, sobre as emoções e outros phenomenos psychicos cujo fundo dynamico ainda não foi sufficientemente sondado, só por ignorancia ou sectarismo vesgo ousará alguem negar á biologia e á psychologia o seu caracter scientifico.

Joaquim Pimenta

Poincaré fala sobre a situação politica internacional

Paris, 15. (H.) — Como se esperava, o presidente do Conselho fez hoje no banquete do Partido Republicano Democratico importante discurso sobre a situação politica internacional. O chefe do Governo declarou que o equilibrio universal e particularmente o equilibrio europeu, só poderá ter estabilidade se assentar na justiça e no respeito á fé jurada.

A França — accrescentou — quer a paz não só no interesses propriamente francez como no interesse de todas as outras nações. A França nunca teve a menor ambição de conquista, nunca a moveu a menor idéa de dominio nem nunca alimentou o menor pensamento de odio. Depois de termos visto no passado e de alguns annos a esta parte a sombra da paz, parece que agora finalmente as nossas esperanças estão tomando corpo. Ao contrario do que têm allegado os jornaes allemães, os relatorios das Commissões de Peritos justificam brilhantemente a politica estrangeira da França e provam que apezar de todos os desmentidos de Berlim, a pobreza da Allemanha é apenas apparente e que o Reich está em condições de pagar o que deve. Alludindo em seguida ao relatorio dos peritos, o sr. Poincaré salienta que esse documento: é a consagração plena da these franceza. E prosegue: "Os pagamentos em prestações, propostos pelas commissões para os annos proximos, são muito superiores, não só aos que a Allemanha declarava possiveis, como aos suggeridos pelo sr. Bonar Law antes da occupação do Ruhr, que aliás se tornou altamente productiva e teve o duplo effeito de uma demonstração para com os alliados e coerção para com a Allemanha.

Compete agora á Commissão de Reparações — accrescentou o presidente do Conselho — elaborar o plano definitivo. Mas não é depois de uma declaração de principio ou de uma acceitação de socca, mas sim depois da execução pela Allemanha, que se nos poderá pedir que troquemos os nossos penhores por outros mais amplos ou mais remuneradores. E' claro que não ha que pensar em nos retirarmos do Ruhr sem que nos tenha sido paga a parte que nos é devida e ainda menos em affrouxar mais a pressão sem que conservemos em nosso poder o meios de a restabelecer, em caso de necessidade, com segurança e rapidez.

O sr. Poincaré entende que a *regie* das estradas de ferro constitue importante garantia de segurança que substitue até certo ponto, os pactos de assistencia promettidos á França em 1918.

A França, prosegue o chefe do Governo, tratará egualmente com os seus amigos esta questão, que considera de importancia capital e que o recrudescimento do imperialismo allemão não nos permitte descurar.

O presidente do Conselho declara que confia plenamente que conseguirá corporificar o desejo de paz, que é tão intenso entre os alliados como a França, e conclue: "Este desejo será trazido, não em votos platonicos mas em realidades concretas. A França procurará lealmente o accordo com os aliados coma consciencia de bem servir simultaneamente, com a sua propria causa, a causa dos seus amigos e a causa do genero humano".

Como se commemorará no Rio o bicentenario de Kant

Está definitivamente assentado o programma da sessão solenne com que os admiradores de Kant resolveram celebrar a passagem do bicentenario do seu nascimento, o qual terá logar a 22 do corrente.

A sessão será presidida pelo barão de Ramiz Galvão, reitor da Universidade, e terá logar ás 8 1/2 da noite no salão nobre da Escola Polytechnica, para esse fim especialmente cedido pelo director daquelle estabelecimento de ensino. Serão feitas curtas allocuções estudando a personalidade de Kant, sob diversos aspectos. Assim é que o dr. Amoroso Costa, professor da Escola Polytechnica, dirá sobre "Kant e as sciencias exactas"; o professor dr. Abelardo Lobo, da Faculdade de Direito, sobre "Kant e o direito"; o dr. M. Pinheiro, da Faculdade de Philosophia, sobre "A philosophia de Kant"; e, finalmente, o dr. Pontes de Miranda dissertará sobre "Kant em face da cultura geral".

Abrindo a sessão dirá tambem algumas palavras o presidente perpetuo do Instituto Historico e Geographico.

Trotzky pronunciou um discurso em Tiflis

Londres, 14 (H.) — Transmittem de Moscou trechos de um discurso pronunciado em Tiflis pelo commissario da Guerra do governo dos Soviets, o sr. Trotski.

Depois de desmentir os boatos espalhados pela imprensa local de que a Russia não empregava todos os esforços necessarios para evitar a guerra, na questão da Bessarabia, o orador ataca a orientação franceza neste caso, pretendendo que a França está agindo por detrás da Polonia e da Rumania. Em seguida o sr. Trotski accusa o governo Mac Donald de "destituido de principios", accrescentando, todavia, que o exito da actual Conferencia Anglo-Russa talvez venha fortificar a posição do primeiro britannico.

Monsenhor Cieplak escreveu um memorial sobre os seus soffrimentos

Varsovia, 15 (H.) — Annuncia-se que monsenhor Cieplak, o arcebispo de Leningrado, perdoado da pena de morte pelo governo dos Soviets, mas desterrado da Russia e que se acha nesta capital, partirá na proxima semana para Roma, afim de entregar ao Papa um memorial em que relata os soffrimentos pelos quaes passou durante a sua detenção nas prisões bolchevistas.

Nos circulos ecclesiasticos acredita-se que monsenhor Cieplak acceitará importantissimo arcebispado polaco, de preferencia ao posto permanente no Vaticano que lhe foi offerecido.

O eminente prelado, em entrevista concedida a um representante da imprensa, declarou que, na sua opinião, a salvação da Egreja Catholica Russa residia na união com Roma e o Papado.

Esse resultado será, de resto, com os de tantas outras

Londres, 15 (H.) — A maior parte dos jornaes desta capital manifesta duvidas quanto ao exito final da Conferencia Anglo-Russa que aqui está reunida, por entender que os Soviets desejam apenas dinheiro e nada mais. Os jornaes financeiros mostram mesmo certa estranheza a respeito dos boatos acerca da abertura de creditos em favor da Russia, classificando-os de fantasticos e salientando que a situação não permitte de modo nenhum a concessão de taes creditos.

Tres chefes revolucionarios mexicanos executados

MEXICO, 15 (A. P.) — Foram condemnados á morte e executados os generaes rebeldes Mario Rendon, Rivera Reza e Saucedo, capturados no combate de Tamaulipas.

Demittiu-se um membro do gabinete allemão

Berlim, 15 (H.) — Pediu demissão o ministro da Justiça do Reich, o sr. Hemminger, filiado ao Partido Populista Bavaro.

A saida do sr. Hemminger é o resultado das divergencias existentes entre o seu partido e os centristas.

O emprestimo interno da Hespanha

Madrid, 15 (H.) — Até o meio-dia tinha sido coberto mais de duas vezes o emprestimo interno emittido pelo governo.

A lei do inquilinato em Portugal

Lisboa, 15 (H.) — Foi approvada a lei provisoria do inquilinato com muitas das emendas do Senado.

Os aviadores portuguezes esperam chegar a Macau em 15 de maio

Lisboa, 15 (H.) — Os aviadores que estão tentando o raid a Macau telegrapharam para esta capital dizendo que a viagem tem corrido admiravelmente e que esperam chegar ao ponto de destino antes de 15 de maio.

A futura campanha presidencial nos Estados Unidos

Nova York, 15 (A. P.) — Chegaram hontem, á noite, a esta cidade os delegados republicanos que vêm tomar parte na Convenção Estadual do partido para resolver sobre a futura campanha eleitoral.

O tratado de amizade turco-allemão

Constantinopla, 15 (A. P.) — A Assembléa Nacional ratificou unanimemente o tratado de amizade turco-allemão

OS JOGOS OLYMPICOS EM PARIS

Dados interessantes sobre a organização das équipes mundiaes

A participação dos Estados Unidos na grande prova desportiva

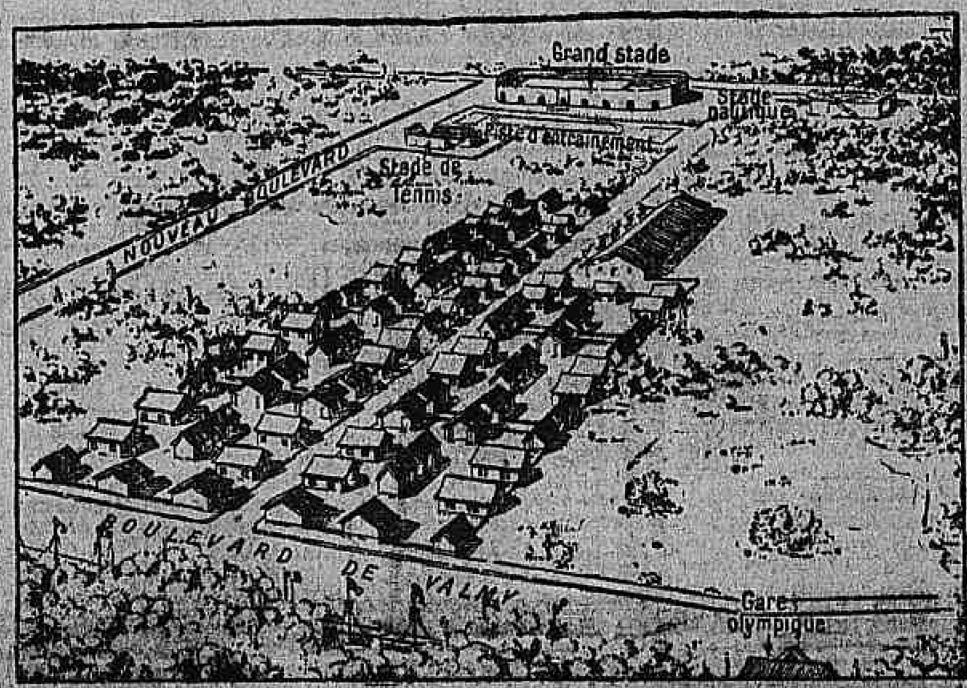

(Do nosso correspondente especial)

E' inegavel que, se não temos uma educação sportiva perfeita, possuimos comtudo o enthusiasmo, um enthusiasmo ardente e meridional, por tudo que diz respeito aos sports.

Foi considerando isso que procuramos ter em Paris um representante idoneo durante a grande temporada dos jogos Olympicos, que attrae, neste momento, a attenção do mundo inteiro.

Ninguem estava mais indicado para essa delicada missão do que o nosso distincto patricio capitão Adolpho Klingelhoefer, ali residente ha muitos annos, conhecedor perfeito dos meios desportivos europeus e *gentleman* em toda a expressão da palavra.

O capitão Klingelhoefer, além de competente athleta, antigo campeão, é grande entendido em coisas de sport.

Será esse o nosso correspondente especial naquelle grande torneio internacional.

E' um nome que dispensa maiores apresentações.

Os leitores poderão julgar de sua competencia lendo a primeira das correspondencias que elle nos envia sobre os trabalhos preliminares e composição de algumas équipes nos jogos Olympicos.

Eis aqui a interessante missiva:

Os jogos olympicos que se realizam este anno em França, não nos trarão, sem duvida, revelações inesperadas; veremos confirmar-se a supremacia athletica dos americanos do norte, não sem grande esforço por parte da Inglaterra, afim de recuperar o logar que manteve durante tanto tempo, defendendo-se tambem do assalto victorioso dos paizes do norte da Europa, que têm mostrado regularmente os progressos consideraveis obtidos pelos seus athletas — suecos, norueguezes e finlandezes.

Quaes as deducções que poderemos tirar do ponto de vista brasileiro, ainda o ignoramos; seria, comtudo, interessante examinar as condições em que se apresentam as differentes nações.

A tout seigneur tout honneur. A America do Norte enviará um grupo notavel de homens, cujo preparo nada deixa a desejar.

Poderosos meios financeiros, postos á disposição do coronel Thompson, permittirão que se apresentem nas melhores condições. O comité olympico americano alugou o castello de Rocquencourt, propriedade do principe Murat, entre Versalhes e Saint Germain. E' uma residencia esplendida, com um parque admiravel, rodeado de florestas antiquissimas. Todavia, a installação não foi julgada sufficiente e está sendo construido um grande acampamento, com dormitorios munidos de todo o moderno conforto; ali foi estabelecida uma pista especial. Quer dizer que os athletas americanos gozarão não só da tranquillidade e do bem estar necessarios aos homens em training, mas ao mesmo tempo ficarão isolados das tentações da capital.

Colombes, localidade onde se effectuarão os jogos, fica a cerca de 16 kilometros de Rocquencourt. Podemos, pois, contar com participação de primeira ordem, no que concerne aos americanos.

Tornaremos a ver os Poddock, Loumis e toda a série de athletas mundiaes.

Em natação, nova "estrella" americana virá deslumbrar-nos — J. Weissmuller, detentor de todos os records do mundo de 100 a 500 yards. De resto, as provas preparatorias de Miami, na Florida, fizeram perder 26 records mundiaes, apezar da ausencia da representação hawaiana.

A America do Norte é favorecida por um recrutamento unico, sobre uma população de mais de 100 milhões de habitantes, composta de todas as raças do mundo e vivendo em condições de prosperidade excepcional.

A instrucção secundaria, dada em numerosas universidades, onde os estudantes vivem fóra do contacto das cidades, muito auxilia os sports.

Todos os generos desportivos são ali cultivados e cada qual timbra em ser escolhido para representar a sua universidade. Annualmente, milhares de athletas preparam-se com fervor, sob a esclarecida direcção de mestres escolhidos. A tarefa, pois, da commissão americana de selecção é facillima.

Em Paris, formou-se um comité da colonia americana para dar aos athletas seus patricios todas as distracções possiveis: garden-parties, pequenas soirées dansantes em Rocquencourt.

A équipe americana viajará num vapor especialmente fretado e disposto para esse fim, com pista de training. Por isso, desde o dia em que deixarão os Estados Unidos até o da prova suprema, os americanos estarão ao abrigo de todas as tentações, tendo casa, comida, o mais absoluto conforto, e constantemente aconselhados e vigiados.

A équipe está sob a alta direcção de um *coach*, personalidade importante do mundo desportivo americano, que possue o contrôle absoluto de todos os athletas e de todos os trenadores profissionaes.

Em tennis, nada temos de novo: Johnson, Vincent, Richard, Tilden e Hunter, são os campeões.

Na Inglaterra, a opinião publica mostrou-se emocionada com os revezes britannicos e o comité olympico inglez reuniu, por subscripção publica, importantissima somma em dinheiro.

A Inglaterra, porém, perdeu muitos homens jovens, na guerra e o recrutamento esportivo tornou-se difficil. Não vêmos, por isso, gente nova; no emtanto, homens como Abraham, em velocidade, Stallard, em meio fundo, Ruid, que correram com exito nos Estados Unidos nos "matchs" de Oxford, Cambridge, contra Harvard Yale Princeton X Cornell, fazem parte da classe olympica.

Tennis — Não tem homens em primeiro plano.

O Comité Olympico Britannico alugou magnifico palacio para alojar a sua representação.

Os dominios britannicos enviarão equipes brilhantes, senão completas. A Africa do Sul terá excellente equipe de tennis com Raymond, vencedor em Antuerpia, Winslow, Dodd; o Canadá mandará, em todo caso, Earle Thompson; o recordman do mundo das 120 jardas Hurdles: certamente um dos athletas mais extraordinarios destes ultimos dez annos, e que, na sua fórma habitual, não se póde comparar a nenhum outro.

Os paizes do norte da Europa serão representados pelos Nurmi, Taipale, Myrra, especialistas de grande fundo e dos concursos de saltos, pesos e dardo.

E' maravilhoso assistir aos resultados da educação physica racional applicada numa nação inteira.

Em trinta annos, regulamentando a venda das bebidas, tornando obrigatoria a educação physica pelo methodo denominado Sueco, applicado aos dois sexos, os paizes do norte transformaram a sua população.

Até nos campos mais distantes, o athletismo se desenvolveu e o triumphador dos jogos de inverno, em Chamonix, foi um simples camponio norueguez.

Que transformação para o Brasil do dia em que a nação comprehendesse a actuação physica e o interesse nacional que apresentariam mulheres de saude robusta, unidas a homens sadios, sem taras physicas.

Não creio que em athletismo as outras nações nos reservarão surpresas.

A Hespanha terá uma boa equipe de tennis com Manoel Alonso, chefe de fila que bateu nos Estados Unidos Tilden, em recente campeonato.

A Turquia e a Rumania enviarão representações mais para entrar em contacto com as grandes nações esportivas.

Na Turquia, o treinador americano M. A. Tobin espera poder figurar dignamente em 1928, em Amsterdam. As provas de 1924 apenas servirão como experiencia para os athletas turcos.

Em França não podemos contar com grandes exitos de athletismo puro. Mourlon, em 100 metros poderá fazer figura; Bedel, que acaba de ganhar o *cross country national*, bem treinado, deve figurar bem em grande fundo.

No tiro ao alvo a equipe de Paris approximou de 93 pontos o maximo possivel de 1.200, "performance" notavel. Os tres homens fizeram, respectivamente, 391, 392 e 394, sobre 400 pontos.

O Comité Olympico Francez teve sessões tempestuosas, provocadas pelo modo de eleição dos membros componentes. Cada sport tinha direito a um voto: quer dizer que o football, associação que agremia 5.000 sociedades, ou o tennis, não tem mais votos que o Saint Hubert Club (sociedade de caça) ou o polo — injustiça e anomalia que, sem duvida, cessarão.

Junto publicamos o schema da Villa Olympica em construcção proximo ao Estadio. Dará satisfação aos differentes paizes cuja representação não tem bastante importancia ou cujos meios financeiros não permittem despezas consideraveis. Tudo ali foi previsto, inclusive os concertos pelo sem fio.

Seria interessante vêr alguns athletas brasileiros medirem-se com as glorias mundiaes, afim de que possam levar para o seu paiz dados precisos sobre os progressos a realizar.

Por occasião da minha ultima estada no Brasil, em 1921, fiquei admirado, com o enthusiasmo da juventude pelos sports; mas senti verificar a falta de educação sportiva do publico que, nos matchs de football, vem vêr ganhar o favorito, recusando applausos ao adversario... O sport é internacional e deve ser um meio de communhão entre as nações e não uma exaltação do espirito nacionalista. De resto, os verdadeiros athletas assim o entendem, e são apenas os seus partidarios que se mostram mais realistas do que o rei.

E' preciso, sobretudo no Brasil, que todos pratiquem o sport e que não nos consideremos *sportmen* somente porque nunca falhamos numa partida de football... como espectadores.

A. Klingelhoefer

Os reis da Italia regressam a Roma

Roma, 15 (H.) — Os soberanos acabam de chegar a esta capital, de regresso de Milão.

Antes de deixar Milão, o rei Victor Manuel fez o donativo de trinta mil liras em favor do Orphanato local.

O rumoroso caso do Banco Italiano de Desconto

Roma, 15 (H.) — O Senado foi convocado a reunir-se em Alta Côrte de Justiça, no dia 24 do corrente, afim de julgar os administradores do Banco de Desconto.

Foram effectuadas varias prisões politicas na Russia

Londres, 15 (H.) — Telegramma de Moscou annuncia que foram presos os membros dos "comités" dos partidos Democratico e "Menshevik" de Tiflis

Os sismographos registraram violento terremoto

As ondas sismicas superficiaes, fizeram a volta da terra!

Os sismographos do nosso Observatorio registraram antehontem, 14, um notavel movimento sismico, cujo aspecto se assemelha ao do grande terremoto japonez. O epicentro acha-se situado em região que dista de 10.000 kilometros, approximadamente, do Rio.

São as seguintes as phases principaes do seismo:

Ondas longitudinaes — 13h — 40m — 54s.

Ondas transversaes — 13 — 52 — 00.

Ondas longas — 14 — 05 — 30.

Fim — 17 — 30 — 00.

A duração do registro indica que as ondas sismicas superficiaes fizeram a volta da Terra.

ROMA, 15 (A. P.) — O Observatorio de Faenza registrou um violento tremor de terra. A vibração dos sismographos durou cerca de quatro horas.

CAIRO, 15 (H.) — O Observatorio de Heleon registrou hontem ás 4 horas da tarde violentissimo terremoto, á distancia de 5.669 milhas.

SANTIAGO, 15 (H.) — As noticias de Nova York publicadas hoje pela imprensa de Londres, annunciando violento terremoto no Chile, são inteiramente infundadas.

ROMA, 15 (H.) — Os sismographos dos observatorios de Florença e Faenza assignalaram violento terremoto a cerca de nove mil kilometros.

Em torno do relatorio dos peritos inter-alliados

Berlim, 15 (A. P.) — Entre o governo central e os primeiros ministros dos Estados Federados ha perfeita harmonia sobre os termos da resposta da Allemanha ao relatorio da commissão de Peritos.

Berlim, 15 (H.) — Os jornaes confirmam que o governo do Reich decidirá fazer chegar á Commissão de Reparações, por intermedio da "Kriegslasten Commission", a sua resposta, concretisada numa nota em que declarará acceitar o relatorio dos peritos como base para discussão e exprimirá a vontade de collaborar de accordo com os alliados na solução do problema. A idéa de mandar delegados especiaes a Paris está completamente posta á margem, como inutil até ao momento da discussão detalhada de todos os pontos do relatorio.

Berlim, 15 (H.) — A imprensa salienta que os presidentes de Conselho dos Estados da Federação foram unanimes em approvar, na conferencia de hontem, a orientação do Gabinete do Reich com respeito ao relatorio dos peritos. Accentua, especialmente a attitude do chefe do governo de Mecklemburgo, filiado ao Partido Nacionalista e que concordou plenamente com a opinião governamental embora o Partido tivesse hontem mesmo dirigido ao chanceller Marx um protesto em que declarava "que o governo do Reich não tinha o direito de assumir compromissos em nome da Allemanha, porque já não possuia a confiança do povo, devendo, por isso, esperar o resultado das proximas eleições.

Londres, 15 (A. P.) — O primeiro ministro Mac Donald declarou hoje na Camara dos Communs que o governo britannico apoiava o relatorio dos peritos e estava disposto a prestar a sua collaboração franca e sincera para a solução do problema das reparações.

As declarações do chefe do governo foram muito applaudidas. O ex-primeiro ministro Baldwin, que succedeu na tribuna ao sr. Mac Donald, declarou, por sua vez, que a politica do chefe do governo, nesse particular, correspondia inteiramente aos desejos do povo britannico, e, por conseguinte, teria todo o seu apoio.

A Camara tambem applaudiu enthusiasticamente o discurso do chefe conservador.

Berlim, 15 (A. P.) — O gabinete resolveu acceitar o relatorio dos peritos como base de negociações e deu instrucções ao sr. Fischer, representante da Allemanha junto á commissão de Compensações para que communicasse á commissão de Reparações que a Allemanha estava preparada para reencetar as negociações, sem nenhum plano especial, acceitando as suggestões verbaes que surgirem da discussão em plenario.

A QUESTÃO DA EMIGRAÇÃO JAPONEZA PARA OS ESTADOS UNIDOS

Uma carta do embaixador Hanihara classificada de impertinente

Washington, 15 (A. P.) — O projecto de lei apresentado ao Senado mandando prohibir a entrada de japonezes nos Estados Unidos

O embaixador Masanao Hanihara

deu motivo a uma carta de protesto enviada ao secretario de Estado Hughes pelo embaixador do Mikado, sr. Hanihara. O representante do Japão diz nessa carta que o governo norte-americano não daria certamente o seu apoio ao parecer da commissão de Immigração contrario á entrada de immigrantes japonezes.

Essa mesma carta do embaixador japonez agitou o Senado, onde se fizeram ouvir sobre o assumpto varios oradores, entre os quaes o senador Lodge, presidente da commissão de Negocios Estrangeiros.

As declarações do sr. Lodge causaram sensação. O orador protestou contra os termos da carta do embaixador Hanihara, dizendo que não podia permittir a intervenção do representante de uma potencia estrangeira em assumpto de legislação do paiz.

O senador Reed tambem republicano, que apoiava o projecto da commissão de Immigração, declarou que em vista do rumo perigoso que a questão estava tomando retirava o seu voto.

O sr. Johnson, de todos os oradores, foi o mais energico. A carta do embaixador Hanihara, a seu ver, era um documento impertinente, que nenhuma potencia poderia acceitar sem protesto formal. Terminou esse senador censurando o secretario de Estado Hughes por não haver respondido com a devida energia ao embaixador do Japão.

Tokio, 15 (A. P.) — O gabinete esteve reunido hoje demoradamente para tratar da questão immigratoria nos Estados Unidos, que está sendo objecto de importante debate no Senado de Washington.

Nada foi informado officialmente á imprensa após a reunião. Entretanto, sabe-se ao certo que o gabinete resolveu enviar instrucções muito importantes ao embaixador Hanihara.

Para tratar do mesmo realizou-se uma longa reunião dos leaders de todos os partidos da Camara dos Pares, ficando assentado que prestasse todo o apoio ao governo.

A apresentação no Senado americano de um projecto prohibindo a entrada dos Estados Unidos de immigrantes japonezes está provocando aqui grande agitação popular.

Washington, 15 (H.) — O Senado approvou o artigo da lei de immigração que restringe a entrada em territorio norte-americano de emigrantes japonezes.

Os funeraes dos americanos assassinados na Albania

Durazzo, 15 (A. P.) — Realizaram-se em Tirana os funeraes dos cidadãos norte-americanos recentemente assassinados. O governo albanez fez-se representar na ceremonia.

A partida do embaixador norte-americano

A bordo do "Western World", [illegible] segue hoje para os Estados Unidos, aonde vae em gozo de férias, o sr. Edwin Morgan, embaixador da grande republica do norte junto ao nosso governo.

O embarque de s. ex. está marcado para ás 2 1/2 da tarde, no armazem n. 16 do Cáes do Porto.

Foi suspensa a execução dos intellectuaes russos

LONDRES, 15 (H.) — O correspondente da Agencia Reuter em Moscou communica que, por ordem do governo dos Soviets, foi suspensa a execução dos intellectuaes russos ha pouco condemnados á morte pelo Tribunal de Kieff.

Trévas! Trévas!

Na historia da paixão, o dia de hoje se reveste de uma belleza e de uma significação incomparaveis.

Na casa de Lazaro, o divino emissario tomára logar no banquete dos discipulos. Martha servia com o cuidado de uma intendente avisada. Mas Maria, a doce mulher, não cuidava dos trabalhos da casa: ella prefere ungir de balsamos e banhar de perfumes os pés daquelle que era todo amor. Eis que Martha protesta. E Jesus diz a sua phrase sublime:

— Ella escolheu a melhor parte...

Esse episodio iria depois se revestir de uma significação toda symbolica. E de então para deante, Maria será a protectora dos idealistas, a suave madrinha de todos quantos esquecem o interesse e a vantagem immediata pelo encanto de um doce sonho de poesia e amor...

Depois, no jantar da casa de Lazaro, houve ainda outros episodios caracteristicos. Judas protesta contra o desperdicio do balsamo, affirmando que o dinheiro que elle vale, poderá ser applicado em uma distribuição aos pobres. E Jesus:

— Em verdade vos digo que esta mulher tem razão: pobres, vós os tereis sempre. A mim não tereis mais dentro de pouco tempo.

E o divino Mestre annuncia a mais amarga das coisas: dentro de poucas horas, o mais fiel dos seus discipulos, Pedro, o trairá, depois que o gallo cantar.

Mais tarde, elle será atraiçoado pelo discipulo infiel, será levado ao tribunal, e, na hora mais amarga de sua vida, o querido amigo de todos os momentos o renegará tres vezes.

A' tarde de hoje, as trévas mais espessas e mais dolorosas cairão sobre as almas.

Approxima-se a hora da tragedia e tambem a hora da glorificação.

Na vespera do supplicio e da victoria, entoemos, mais uma vez, o canto de felicidade e de amor:

— Gloria, gloria, ao Senhor!

Do Rio Grande do Sul

Banquete offerecido pela colonia taliana

Porto Alegre, 14 retardado) — Realizou-se o banquete que a colonia italiana desta capital offereceu ao cavalheiro Giovanni della Ragione procurador do Banco Francez e Italiano e ex-regente do consulado da Italia e que dentro de poucos dias segue para sua patria, em gozo de licença. Falou-o major Dante Pettinelli, tendo o homenageado respondido, em agradecimento.

Os exercicios da esquadra na Ilha Grande

Não estando ainda concluidas as obras por que vem passando o couraçado "São Paulo", sómente nos primeiros dias do proximo mez, deixará a Guanabara, com destino á Ilha Grande, a esquadra de exercicios, do commando do contra-almirante José Maria Penido.

Entretanto, os contra-torpedeiros "Amazonas", "Matto-Grosso", "Rio Grande do Norte" e "Alagôas", irão diariamente fazer exercicios fóra da barra, até o dia da saida, em conjunto, de todos os navios da esquadra.

Já hontem, os referidos destroyers iniciaram essas provas preliminares.

Um desfalque na agencia dos Correios da Praça 11!

Uma pequena irregularidade verificada no balancete mensal, apresentado por d. Agricola da C. Garcia, agente dos correios na Praça 11, deu margem a que a commissão balanceadora das agencias postaes ali fosse para apurar a sua causa.

Em nenhuma das muitas vezes, porém, que a commissão foi á agencia, conseguiu avistar-se com o agente, que nunca lá estava.

Em vista disso resolveu a commissão levar o facto ao conhecimento do director dos Correios, que, providenciando a respeito, designou um outro funccionario para substituir a agente e que fosse aberto o cofre da agencia na presença do fiador da mesma, convidando-se-o para esse fim, o que foi feito. Mas, tambem o fiador não foi á agencia, por o impossibilitarem motivos particulares.

Removendo-se esse segundo embaraço, ficou resolvido proceder-se á abertura do cofre, em presença do advogado do alludido fiador, sr. João Cardoso Thomaz...

Vida economica

A MAMONA PRETA

Acerca da cultura da mamona preta no Estado da Bahia, o ajudante da Inspectoria Agricola Federal desse Estado, sr. Ubaldino Bomfim, disse o seguinte:

"Trazida pelas enchentes do majestoso rio S. Francisco, em cuja massa avolumada de agua doce se despejam affluentes que descem das serras e contrafortes divisionaes do Estado da Bahia com Piauhy e Goyaz, a mamona preta espalhou-se em alguns pontos, onde continúa em franca producção.

A mamoneira que produz as sementes mencionadas acima, cuja variedade bem se podia chamar de "Ricinus Nigra", pertence á familia das euphorbiaceas, ostenta um bello porte, elevando-se a mais de 6 metros de altura.

O seu crescimento é rapido, as suas hastes se desenvolvem com pujança, dando folhas grandes e inflorescencia rapida.

Póde ser plantada em regiões differentes sem mudar os seus caracteres e as suas uteis qualidades.

Cultivada nos terrenos seccos e acatingados, na parte norte e nordéste da Bahia, pelo menos, dá francamente perto de 50 % de oleo.

As suas sementes são grandes e differem um pouco das suas congeneres na fórma exterior. Cada fruto contém tres sementes, como nas demais variedades do *ricinus*, e os seus cachos attingem a grandes tamanhos.

Esta variedade de mamoneira póde ser plantada em qualquer altitude e em qualquer terreno, com excepção dos alagados.

As terras argillosas, as argillo-calcareas e outras são, de preferencia, recommendaveis, quando estrumadas.

Na Bahia, por exemplo, ella prospera em logares diversos, desde 8 a 1.200 metros acima do nivel do mar, conforme dei-me ao trabalho de plantar e observar.

Devido á sua cópa tomar grande área, é conveniente a plantação ser feita a distancia de 2 metros e meio, mesmo porque a producção se torna muito maior, compensando e havendo melhor resultado para a cultura intelligentemente feita.

Apesar do processo, ainda rotineiro, aqui empregado, a producção de um hectare, em média, regula de 2.500 a 3.000 kilos para esta variedade, onde os agricultores plantam com menor distancia.

Das sementes trazidas do extremo norte do Estado da Bahia (municipio de Curaçá), que fica distante de S. Salvador cerca de 600 kilometros, plantei alguns pés, que aos tres mezes e meio deram cachos com o comprimento de quarenta centimetros por vinte de largura, achando-se em franca producção.

As sementes deverão ser colhidas bastante seccas, não só por produzir mais oleo, e de boa qualidade, como tambem para não degenerar a cultura e, por conseguinte, a producção não ser diminuida."

TEREMOS CANNAS JAPONEZAS?

O Instituto Biologico de Defesa Agricola acaba de receber da Estação Experimental de Canna de Assucar de Pasoerroeann, em Java, roletes de canna das melhores qualidades cultivadas ali. Estes roletes, pedidos áquella Estação Experimental, por ordem do ministro da Agricultura, foram cortados de plantas perfeitamente sãs, sem molestias nem insectos nocivos, com todas as garantias de perfeita sanidade e vão ser cultivados no Campo de Experimentação e Demonstração do Instituto Biologico, em Deodoro, para fornecerem roletes que serão distribuidos pelas Estações Experimentaes dos Estados do Rio, Bahia e Pernambuco.

JAZIDAS DE FERRO EM S. GOTHARDO

Informam de S. Gothardo que nas nascentes do rio Abaeté, divisa deste municipio com o de Rio Parnahyba, existe uma importante e rica jazida de ferro que, segundo affirmam os entendidos, produz 70 % do util metal.

Nesse mesmo logar, antigamente, já funccionou uma fabrica rudimentar, onde não só se fabricava o ferro, como os artefactos deste: fouces, machados, enxadas, etc. Devido a isso, até hoje, aquella localidade é conhecida por Abaeté da fabrica.

Perto dessa preciosa jazida existe o rio Abaeté com uma linda e possante cachoeira superior a 1.000 cavallos de força hydraulica, tendo ainda a vantagem de ficarem — jazida e cachoeira — nas margens do traçado da F. F. Paracatú e a oito kilometros apenas desta villa.

E' de se esperar que a jazida de ferro de Abaeté, neste municipio, seja de novo examinada pelos competentes e a extracção do precioso metal seja iniciada por processos modernos.

Ás portas da fóme

MAIS UMA ASSOCIAÇÃO QUE QUER COLLABORAR COM O GOVERNO

Muito razoaveis as suggestões da S. U. dos Varejistas de Seccos e Molhados

Ao ministro da Agricultura foi entregue hontem este officio:

"A Sociedade União Commercial dos Varejistas de Seccos e Molhados, desejando cooperar com o governo para o barateamento dos generos alimenticios, que o mesmo tem em vista, vem respeitosamente pedir a v. ex. que:

seja permittida a entrada livre de direitos aduaneiros pelo prazo de 60 dias, prorogaveis a criterio de v. ex., de batatas, assucar e xarque, artigos estes de que se acham desprovidos os mercados desta capital e do interior da Republica;

seja fornecido aos varejistas o assucar vendido nas feiras livres, nas mesmas condições em que é fornecido aos feirantes, obrigando-se os mesmos varejistas a vendel-o em seus armazens ao preço por que fôr vendido naquelles mercados, e, bem assim, todos os outros generos actualmente fornecidos pela Superintendencia do Abastecimento, desde que em egualdade de circumstancias os possam adquirir;

finalmente que, por equidade e para que cesse o clamor publico contra a carestia e contra os varejistas de seccos e molhados, se digne tomar em consideração o seu pedido, por julgar, *data venia*, ser este o caminho mais curto para a solução do grave problema em que todos estamos empenhados.

Saude e Fraternidade. — O vice-presidente, *J. de Souza*."

A Superintendencia do Abastecimento fará inaugurar hoje, na praça Condessa de Frontin, uma feira livre, que funccionará nas mesmas condições das outras.

Esta é o terceiro novo mercado livre desta semana, tendo sido os outros os de Marechal Hermes e praça Verdun.

Communica-nos a Confederação Geral dos Pescadores que, de accordo com a Superintendencia Geral do Abastecimento, venderá hoje em todas as feiras livres, peixes de diversas especies a preços modicos.

Segundo os dados colligidos pela Superintendencia do Abastecimento, existiam, na manhã de 14 do corrente, nos moinhos e trapiches desta capital, 16.112 toneladas de trigo em grão e 85.683 saccos de farinha de trigo.

Na mesma data, havia, nos depositos de inflammaveis, 125.618 caixas de kerozene e 571.613 caixas de gazolina, inclusive a existente a granel.

Anciosamente esperada pela população do Andarahy, inaugurou-se hontem a feira-livre installada na praça Verdun.

Desde cedo era intenso o movimento dos moradores que se destinavam ao local escolhido, em procura de generos mais baratos do que são encontrados no commercio local.

Mas, a concorrencia de expositores de mercadorias na feira não correspondeu á espectativa. A's 8 horas da manhã voltavam para casa as pessoas sem nada comprar, porque compareceram apenas duas barracas de verduras. Não se vendo ali, nem batatas nem assucar. Apenas o sabão se achava bem representado. Uma quitanda local esteve abarrotada de freguezes, e o respectivo dono não se cansava de fazer a propaganda da sua casa, onde, dizia elle, tudo se encontrava, o que não acontecia nas feiras em que nada existia.

E' preciso que o louvavel intuito da Superintendencia do Abastecimento encontre apoio dos pequenos productores. O exemplo de hontem é uma demonstração viva de que os seus artigos encontrarão venda facil naquelle mercado. Os poucos que lá appareceram, ás 8 horas nada mais tinham em seus taboleiros.

E' de esperar que na proxima terça-feira, á vista do que acabamos de noticiar, sejam dadas providencias que evitem a reproducção desse facto.

O "Deodoro" trocará, hoje, o pavilhão nacional pelo mexicano

Está marcada para hoje, ás 2 horas da tarde, a cerimonia da revista de mostra e desarmamento do couraçado "Deodoro", que, por ter sido adquirido pelo governo do Mexico, teve baixa do serviço da nossa Armada.

Comparecerão o chefe do Estado-maior da Armada e o director do Pessoal, bem como as demais autoridades navaes.

Logo em seguida, o "Deodoro" será entregue aos officiaes mexicanos que o vieram buscar, não havendo, para esse acto, nenhuma solennidade official estabelecida.

UMA INICIATIVA DIGNA DE APPLAUSOS

A "Mi-Careme" dos Democraticos em prol do hospital dos empregados do commercio, terá proporções grandiosas.

Pelos preparativos que estão sendo postos em pratica, tem-se como certo que a Mi-Careme que será realizada sabbado proximo pelo Club dos Democraticos, em proveito do hospital-sanatorio dos empregados do commercio, da iniciativa e direcção da União dos Empregados do Commercio, terá proporções grandiosas, constituindo-se uma das melhores etapas desse mesmo club.

No grande e pomposo cortejo figurarão dois dos mais bellos carros de allegoria com que os Democraticos concorreram ao ultimo carnaval, entre os quaes o seu lindo carro chefe.

Numerosa quantidade de senhoritas empregadas nos principaes estabelecimentos desta cidade comparecerão á Mi-Careme, figurando nos dois carros allegoricos e angariando obulos para o Hospital Sanatorio dos Empregados do Commercio, objectivo unico da iniciativa dos Democraticos. Diversos disticos contendo dizeres expressivos, serão conduzidos em carruagens. O prestito será conduzido por uma elegante guarda de honra, montada, seguida por uma banda de musica fantasiada, saindo da praça Mauá, ás 4 horas da tarde.

"Flôr Fina" cigarros mistura, em maços e carteiras — Lopes Sá & Cia., Rua Santo Antonio, 5|0.

UMA GARAGE QUE INCOMMODA

Para que serve a lei do silencio nocturno?

Está a reclamar serias e immediatas providencias o que se passa á noite, na garage "São Paulo", estabelecida á rua do Cattete n. 184.

Justamente altas horas, quando todos se entregam ao somno reparador da labuta diaria, é que o pessoal da referida garage entende ou de fazer concertos, martellando ferragens velhas, ou então de entregar-se a uma gritaria indescriptivel acompanhada de cantigas á vozes estrondosas, emfim, uma barulhada infernal, capaz de tirar o somno ao proprio Morpheu.

Resultado: os moradores das proximidades — note-se: não são os de parede-e-meia, são moradores até da rua Corrêa Dutra, lado par, entre Cattete e Bento Lisboa — não podem conciliar o somno, não dormem porque os senhores da garage "São Paulo", acobertados pela indifferença das nossas autoridades, em nenhuma consideração têm a tranquilidade e o repouso do proximo.

Entretanto, ha uma lei que prohibe todo barulho nocturno depois de determinadas horas, lei que justamente agora veiu á tona, por intermedio de uma circular em que, com o apoio e auxilio da policia, o prefeito reitera aos seus subordinados as providencias que lhes cabem executar para garantir á população o silencio á noite.

E', portanto, o caso de perguntarmos ao agente da Prefeitura e ao delegado de policia do districto do Cattete, por que a citada garage abusa tão livremente da infracção de uma lei, cuja applicação rigorosa os superiores de ambos acabam de lembrar em circular fartamente divulgada.

Será a garage "São Paulo" mais poderosa que o sr. Alaor Prata ou o marechal Fontoura?

Para ler no bonde

INGENUIDADES...

Havia já mais de uma hora que a diligencia partira. Aquelle instante monotono do entardecer do mez calido de janeiro, meus olhos, por fim cansados de contemplar a paizagem sempre nova dos Pampas infindaveis, fecharam-se e eu adormeci. Algum tempo depois, sentindo vagamente os balanços da carriola, ouvi uma voz que me chamava pelo nome:

— Innocencio! O' Innocencio!

— Quem me está chamando? perguntei, intrigado.

— Então, não me conheces mais? Eu sou aquella velha diligencia que fazia o serviço antigamente entre Rio Grande, Pelotas e Porto Alegre...

— Ah! já sei. E agora que fazes, aqui?

— Depois que estenderam por aquelles sitios os trilhos para o trem de ferro, fui dali retirada e enviada para fazer este trajecto de Porto Alegre á praia salgada de Tramandahy...

Tramandahy, a poetica praia de banhos de mar, a mais proxima da capital, a tres dias de viagem, para onde eu me dirigia... E a diligencia proseguiu:

— Não imaginas o que é isso por aqui. Uma calamidade! Ah! que saudades da Estrada Real da Coxilha Grande! Esse foi o meu bom tempo, o tempo da felicidade. De manhã cedo, lavada com aguas abundantes, luzindo, os eixos lubrificados, as lanternas como dois olhos muito vivos, os tapetes sem poeira, partia, sempre alegre, ao estalar do chicote e ao som agradavel da meia voz do postilhão, entoando uma canção sempre saudosa e dolente. E que estrada suave — larga, com os marcos bem dispostos, as margens bem plantadas. De meia em meia hora, uma parada de descanso... E as pessoas que conduzia, que gente fina! Os prefeitos que se visitavam, negociantes de sêdas e joias, officiaes transferidos ou em recreio, creanças alacres e senhoras muito bem trajadas — todos orgulhosos de viajarem com tanta commodidade e me tratando com toda polidez. E agora? Tudo mudado. Só Deus sabe os viajantes que sou forçada a transportar: uma sucia de imbecis, com destino e origem a maior parte das vezes ignorados, negros, aventureiros, contrabandistas, que me enchem de cusparadas e de sarro de cachimbo, falando uma lingua que nem o diabo entende. E veja como me tratam — não me lavam, não me escovam. Os possantes cavallos de outras éras foram substituidos por estas esqueleticas azemolas... As coisas horriveis que sou obrigada a supportar, os actos sujos que tenho tolerado! Até cozinham aqui dentro! Olhe para aquelle canto...

Só então reparei nas duas pessoas que vinham no fundo da diligencia: um senhor de aspecto suspeito, com um desleixo na roupa denunciador do homem que não vive em companhia de nenhuma mulher... (nem esposa, nem mãe, nem irmã, etc.), e um rapazinho de apparencia extraordinariamente sympathica, robusto, cabeça descoberta, paletot de brim pardo desabotoado, deixando ver a sua camisa de vaqueano... Iam despreoccupados, como se viajassem sòzinhos. De repente, como a justificar as palavras da maltratada diligencia, o homem de aspecto suspeito tirou de pequena mala um fogareiro a alcool, um pacotinho de farinha de tapioca, ovos, assucar; o bonitinho principiou a tirar o leite de um côco...

E começaram ambos a fazer cús-cús...

INNOCENCIO

Um "escroc" internacional

O hespanhol Antonio Llusia y Buse é um *escroc* de alta envergadura. Entre outros feitos, conta elle no seu activo os seguintes: embolsou uma letra de credito maquilhada, no valor de duzentos contos, num banco de Praga; no mesmo dia, depois de a ter lavado sabiamente, tornou a recebel-a em Paris, onde tinha chegado em avião.

Sempre pelo mesmo processo, conseguiu Antonio Llusia y Buse retirar de varios estabelecimentos de credito somma superior a quatro mil contos.

Esse perigoso individuo, durante as peregrinações que fez no mundo inteiro, casou-se sete vezes.

Por fim, foi preso em Madrid, onde cincoenta e quatro tribunaes tinham precatorias no seu encalço.

Sendo impossivel a extradição para tantos pontos diversos, Antonio Llusia y Buse foi condemnado por contumacia...

LIVROS NOVOS

CYSNES, DE SILVINO OLAVO

Num bello volume de 170 paginas, impresso nas officinas da Empresa Brasil Editora, reuniu o sr. Silvino Olavo, sob o titulo de "Cysnes", os seus primeiros versos.

São estrophes que se lêm com prazer e que denotam a par de uma fórma cuidadosa, uma originalidade de feitura, pouco commum nos trovadores que terçam as suas primeiras armas.

Do autor de "Cysnes", que é moço, podem as nossas letras esperar relevantes serviços.

MIGUEL BRAGA — Callista; Quitanda, 79, sob., esq. Ouvidor. Tel. N. 5.502. (10845)

Um novo cavalheiro da Legião de Honra

O governo francez acaba de nomear o sr. Mariano Font director de R. G. Dun & Co, para a França, Belgica, Suissa, Italia, Hespanha e Portugal, cavalheiro da Legião de Honra em reconhecimento aos serviços prestados ao commercio por essa agencia de informações commerciaes e pela parte que tomou na restauração da cidade Dun-sur-Meuse que foi parcialmente construida pela agencia mercantil "R. G. Dun & Cia."

O processo do collar

Ainda hontem diversos collegas se referiram ao ultimo julgamento do processo do collar, nos termos das notas transcriptas abaixo.

"A Nação":

"ECOS — SEM DEFESA

Creado o novo regimen, o governo provisorio tratou de tomar as necessarias providencias para reprimir qualquer imprudente tentativa de ordem material e as demasias subversivas da licença. O decreto de 23 de dezembro de 1889 determinou que "os individuos que aconselhassem ou promovessem, por palavras, escriptas ou actos, a revolta civil, ou a indisciplina militar, seriam julgados militarmente por uma commissão militar e punidos com as penas militares da sedição".

Veiu depois o decreto de 29 de março de 1890, sujeitando ao mesmo regimen "todos aquelles que dessem origem ou concorressem pela imprensa, por telegramma ou qualquer outro modo, para pôr em circulação falsas noticias e boatos alarmantes, que se referissem á disciplina dos corpos militares, á estabilidade das instituições e á ordem publica". Desta disposição excluia-se a analyse ou discussão oral e escripta dos actos do governo que não contivesse injuria pessoal, **por mais severa que fosse.**

Depois, o decreto de 22 de dezembro do mesmo anno, considerando que tinham cessado os motivos que determinaram essas medidas excepcionaes, revogou os dois primeiros e restabeleceu o regimen commum.

Agora, retrogradámos lamentavelmente.

Estão sujeitos á lei de imprensa não só os que promovem a revolta civil ou militar, e os que põem em circulação falsas noticias e boatos alarmantes, mas até aquelles que ousam discordar dos actos do governo.

Na implantação do systema republicano, a analyse ou discussão desses actos podia ser feita **"por mais severa que fosse".**

Agora, não. Ai daquelle que a tentar fazer. E' condemnado como Mario Rodrigues, sem defesa!

Sob a influencia do visconde de Camaragibe, Pinto de Campos e outros monarchistas por excellencia, foi publicado em Pernambuco no "Constitucional", em 1868, o seguinte:

"O governo, a nefasta politica do governo do Imperador, foi quem creou este estado desesperado em que nos achamos... politica de proscripção, de corrupção, de venalidade e de cynismo... um tal governo não é o da nação pela nação, é o governo do imperador pelo imperador... **A' proporção que o poder se une nas mãos de um só, a nação se desune e divide."**

Estamos em situação analoga ou peor.

O governo já tomou definitivamente do povo a funcção de constituir o Congresso, e deste a funcção de organizar os orçamentos e fazer as leis.

Por sua vez, a justiça com elle se acumpliciou.

A elle obedece, a elle serve, a elle garante.

O que se vê e o que ha é o dominio arbitrario de um só.

Ha, é certo, casos isolados de indisciplina, de indisciplina militar e civil.

Tambem esses casos vão desapparecer.

O governo está disposto a não deixar sem punição quer os militares, quer os civis, que delle ousem discordar.

Aquelles terão a mesma sorte do coronel Paulo de Oliveira, um anno pelo menos de prisão; e estes a de Mario Rodrigues, dois annos no minimo.

Vozes discordantes, elle não as admitte, não as comprehende.

O que elle comprehende, justifica e admitte é só a monotonia dos applausos, dos louvores, dos hymnos ao seu cezarismo senão sagrado, omnipotente.

A' politica do Imperio se qualificava de "politica de proscripção, de corrupção, de venalidade e de cynismo"... E era menos nefasta que a que nos domina.

Qual, pois, o qualificativo, que esta merece?

Ha de ser mais forte que qualquer daquelles.

Não nos animamos a reduzil-o á letra de fórma porque, em tempo, nos lembramos, estão ahi sobre nossas cabeças, como a espada de Damocles, a lei da imprensa, o ministerio publico e todo seu cortejo."

A "Vanguarda":

"O CONDEMNADO PELO POVO E' O EX-PRESIDENTE

Agora que está condemnado o jornalista dr. Mario Rodrigues, encerrado esse processo sensacional do collar, é de ver o completo abatimento em que se encontra a democracia entre nós. A opinião publica está profundamente abalada, ante a subversão de ultimas esperanças, até hà dias.

Poderiamos nós que, afinal, nada mais fizemos que dizer a verdade e a opinião do povo, ser tidos por suspeitos porque o ex-presidente nos injuriou com termos taes como "salteadores da penna", "flibusteiros da calumnia", "Pichardos da imprensa" e outras mais amabilidades. Mas não fomos nós e sim o sr. ministro Hermenegildo de Barros quem reconheceu a injustiça do processo do collar nestas palavras:

"Na verdade, qualquer cidadão tem o direito, por exemplo, de articular contra o presidente da Republica a accusação de peculatario, por consumir dinheiros publicos confiados á sua guarda. Processado por crime de calumnia, dispõe-se a provar a verdade da accusação e para isso requer certidões ás repartições competentes. Estas negam as certidões requeridas e em consequencia colloca-se pedra sobre o processo, que não terá andamento, emquanto as mesmas certidões não forem fornecidas.

Se não o forem nunca, o processo tambem ficará suspenso indefinidamente, mas o presidente da Republica continuará a furtar impunemente os dinheiros da Nação, á falta de quem o denuncie, porque, se o cidadão processado renovar a accusação de peculato, o processo, que estava suspenso, proseguirá immediatamente, embora não fornecidas as certidões requeridas, e o accusador será fatalmente condemnado sem defesa, por não se lhe haver permittido a prova da imputação.

Não ha maior immoralidade, nem attentado mais franco contra a livre manifestação do pensamento e contra o preceito que assegura aos accusados a mais plena defesa com todos os meios e recursos essenciaes a ella."

Não fomos nós, mas ainda o mesmo juiz que declarou:

"O proprio autor não nega que tivesse recebido o collar e que houvesse depois, por acto official, declarado livre a exportação do assucar. "O appellante (diz o autor) tem que provar a imputação **nos termos em que a formulou."**

Não fomos nós, porém, ainda um outro ministro, o sr. Viveiros de Castro, quem julgou o caso nestes termos:

"Nem sempre a prova póde ser esmagadora e completa, muitas vezes provém de uma serie de circumstancias de factos que, analysados, formam a convicção, levam o espirito do julgador a uma conclusão."

Como que respondendo ás palavras do eminente ministro, o seu collega sr. Guimarães Natal declarou:

"Factos notorios e não contestados pelo querelante — o recebimento de valioso presente e o abrandamento posterior da severidade de medidas restrictivas da exportação de assucar, em cujo negocio eram interessados os offertantes do presente, assim como a facultação a estes de vultosos emprestimos no Banco do Brasil, levaram o réo a accusar o querelante de haver prevaricado no exercicio de suas altas funcções.

Tinha razões, allega o réo, para julgar verdadeira a imputação."

Ainda esse illustre magistrado, adeante, observou:

"O seu proprio successor, na presidencia da Republica, em mensagem ao Congresso, o respectivo ministro da Fazenda, em relatorio, os representantes da Nação no Congresso haviam feito arguições muito mais graves e compromettedoras para o governo do querelante, sem que este tivesse opposto resposta cabal."

Esta é, como se sabe, a opinião geral, do povo e até governo, que uns poucos ministros reaffirmaram. Esses são insuspeitos. O unico delinquente é reconhecidamente o querelante, que ainda não deu **"resposta cabal ao seu successor, ao ministro da Fazenda e aos congressistas..."**

E, afinal, que havemos mais de dizer? Que o dr. Mario Rodrigues foi condemnado, não pela opinião publica, que o exalta. O condemnado pelo povo é o ex-presidente!"

"A Folha":

"A VICTORIA DA "LEI INFAME"

Desde que se agitou nos meios politicos a idéa de elaborar-se uma lei de imprensa, que concordámos com ella. Em principio, era bôa. Todos concordaram com a necessidade de uma regulamentação razoavel, que tirasse aos jornalistas a desbragada licencia da columnia e da injuria, que elles tinham constituido em trincheira da defesa e ataque dos seus odios, em detrimento da liberdade e segurança do individuo, entregue na sua honra e bom nome, quasi desamparado, á sanha de certos profissionaes sem escrupulos. A campanha presidencial, com os exageros de linguagem que a notabilizaram, provára ainda mais essa necessidade e creára, na opinião publica, uma corrente favoravel á lei. Apresentado, porém, o projecto Gordo, logo sentimos que o Congresso não iria fazer uma obra de serenidade, mas um trabalho de vindicta dos politicos contra o jornalismo, que o povo denominou de "lei infame contra a imprensa". Percebia-se em todos os paragraphos, na mentalidade que os inspirava, no espirito supremo do Estatuto, a atmosphera de fel em que fôra concebido. De prompto nos puzemos em antagonismo a essa lei, menos por nos defendermos a nós proprios, num interesse muito justificavel de protecção instinctiva, do que por salvaguardar o liberalismo tradicional brasileiro, vilmente decepado em cada um daquelles artigos. Combatendo-a, julgavamos cumprir um mero dever de patriotismo. Cumprimol-o, até ao fim, inutilmente, porque os espiritos nublados pelas paixões, de posse do Parlamento e do governo, converteram em letra do Codigo aquelle acaimo posto, neste seculo, á consciencia livre da Nação. Acreditámos que o judiciario seria a barreira suprema, o derradeiro anteparo da Liberdade. Mas, acreditámos em vão. O julgamento de sabbado confirmou o acceitamento por parte dos nossos juizes da lei anti-democratica e flagrantemente inconstitucional.

Agora resta-nos appellar para o tempo, para o arrefecimento inevitavel das queixas que os politicos guardam dos jornalistas, esquecidos que exclusivamente a elles devem o que são hoje e o que no futuro poderão vir a ser. Já em S. Paulo, num famoso discurso plataforma, o dr. Carlos de Campos, presidente eleito do grande Estado, reivindicou em nome do espirito liberal da Republica, a adopção de uma politica mais branda e tolerante. Essa palavra autorizadissima é o alicerce da reacção salvadora. A "lei infame" passará como passam todos os phenomenos da desordem. Não se impõe, de subito, a um povo, um regimen de oppressão radicalmente contrario a um seculo de vida livre, roubando-lhe por paixão a mais bella e nobre das suas prerogativas."

"A Rua":

"A DECISÃO DA JUSTIÇA

Ainda mesmo que a justiça erre uma vez, temos o dever de respeitar o seu erro, até que ella venha, ou corrigir-se ou confirmar-se como verdade. Nunca é pouco o acatamento ás decisões judiciarias, porque, no nosso regimen, dada a situação unica do paiz como poder politico, deste é que tudo devemos esperar na victoria final do direito.

Eu acceito a constitucionalidade da lei de imprensa, tal como ella está instituida, porque não encontro conflicto algum entre os seus dispositivos e o paragrapho 22 do artigo 72, da Constituição Federal. Bem melhor é a regulamentação assim feita, da qual não possa escapar o arbitrio da autoridade julgadora, do que a liberdade dependente do arbitrio exclusivo da mesma autoridade. Por esta razão, eu adopto a legitimidade de um direito do ex-presidente da Republica de fazer um processo-crime contra o director do *Correio da Manhã*. Mas, em face da lei, que reputo constitucional, não digo que o mais alto conclave dos juizes brasileiros tenha acertado, confirmando uma condemnação, que foi proferida num processo evidentemente nullo.

O decreto n. 4.743, de 31 de outubro de 1923, em seu artigo 22, distingue bem os casos de acção penal por denuncia do Ministerio Publico, assim como já no artigo 23, tinha distinguido aquelles da acção penal por queixa. Assim, são casos de acção penal por queixa do offendido ou de quem tenha qualidade legal para o representar, os de offensas irrogadas contra particulares. E são casos de acção penal por denuncia do Ministerio Publico:

1º, os de offensa contra corporação que exerça autoridade publica;

2º, os de offensa contra qualquer agente ou depositario da autoridade publica, em razão de suas funcções;

3º, os de offensa contra chefe de Estado estrangeiro, ou seus representantes diplomaticos;

4º, os de offensa contra o presidente da Republica, no exercicio das suas funcções, ou fóra delle.

O director do *Correio da Manhã* incidiu no delicto de irrogar offensas a um ex-presidente da Republica, a quem, aliás, muito absurdamente, se concederam qualidades de presidente da Republica fóra do exercicio das funcções de seu cargo. Por isto mesmo concedeu-se a competencia da justiça federal, pelo Accórdam do Egregio Supremo Tribunal Federal, de dezembro de 1923, com o fundamento de que o ex-presidente era um funccionario federal fóra do exercicio de suas funcções. E, então, o processo, aliás perante autoridade incompetente, seguiu os seus tramites até final condemnação.

Mas, ha flagrantemente uma applicação contradictoria de principios. Se o processo é contra o offensor de um agente ou depositario de autoridade publica federal em razão de suas funcções, realmente a competencia processual cabe integra á justiça federal, como já foi muito bem decidida em principio. A acção criminal, entretanto, não póde absolutamente, perante a justiça federal, num processo de offensas irrogadas a quem se reconhece a qualidade de funccionario federal, como ex-presidente da Republica, ser exercida por queixa, desde quando, estatuindo que "cabe acção penal mediante queixa do offendido ou de quem tenha qualidade legal para o representar, quando a offensa fôr contra particulares" (artigo 21), a lei de imprensa (artigo 22), estatuiu solennemente que "cabe acção penal por denuncia do Ministerio Publico, quando a offensa fôr... contra qualquer agente ou depositario desta em razão de suas funcções... e mediante officio do Ministerio da Justiça, quando se tratar de offensas ao presidente da Republica". Equiparado o ex-presidente a um presidente em exercicio, para os effeitos da competencia da justiça federal, decorre dahi a propriedade unica da acção penal por denuncia do Ministerio Publico, mediante officio do Ministerio da Justiça.

Ora, perante a justiça federal, o ex-presidente da Republica deu queixa pessoalmente contra o director do *Correio da Manhã*, por offensas que lhe foram irrogadas em razão de suas funcções no respectivo cargo. Ha completa disparidade, deante da lei, entre a eleição da autoridade federal e o processo por queixa, como se se tratasse de offensas irrogadas a particulares.

Do que está estatuido na lei, em superposição ao anteriormente estabelecido porventura no Codigo Penal, que não póde ser invocado na especie de delictos de imprensa, resulta que a competencia da justiça federal, por tratar-se de agente ou de depositario de autoridade publica, exclue substancialmente á idoneidade da acção criminal mediante queixa, porque o meio idoneo, unico e exclusivo é o da denuncia (artigo 22), pelo Ministerio Publico, que intervém para tal mediante officio do Ministerio da Justiça.

Ou é competente a justiça federal "ratione personae" e o processo se inicia por denuncia do procurador criminal, ou o processo se inicia mediante queixa do offendido e a jurisdicção competente é a local e nunca a da justiça federal.

Sendo assim, proferida a condemnação do director do *Correio da Manhã*, por juiz declaradamente incompetente, ou em processo nullo por não ter sido iniciado na devida fórma, a propria condemnação é de direito nulla e vae soffrer os seus effeitos um jornalista injustamente condemnado, cujos crimes aqui não entram em discussão, porque, onde ha uma preliminar de nullidade, o conhecimento da materia "de meritis" não póde ser tomado.

A decisão do Egregio Supremo Tribunal constitue, neste momento, um verdadeiro erro judiciario, por força do qual um homem sem estar legalmente processado, vae cumprir a pena de uma condemnação injusta. Não é isto motivo bastante para descrermos da justiça. Nesta hora de ignominias dos outros poderes, em que o executivo escraviza o legislativo e este se annulla passivamente, invertebradamente, sem espinha dorsal, deante do outro — deve restar-nos esta ultima illusão, que é a confiança na justiça constitucionalmente estatuida.

Erraram os juizes. Respeitemol-os mesmo nos seus erros. Se pelo desrespeito, os tribunaes tiverem de impôr-se pela força, impondo-se a espada contra a balança, a justiça terá sido um elemento de desordem e a apparente confiança de salvação degenerará em desejo ardoroso de vindictas mutuas. Foi a esse estado de coisas que a França chegou, em 1789. E, quando ali a justiça se tornou uma palavra vã, o Povo, cheio da coragem patriotica que nos falta, a nós brasileiros, fez a justiça por suas proprias mãos... — *Almachio Diniz.*"

Assucar refinado

A "Companhia Dias Tavares" em vista da grande alta do assucar crystal, cujo preço, conforme certidão em seu poder é hoje de 90 a 92$000, vê-se na contingencia de subir os preços do assucar refinado.

Offerece aos Srs. varegistas, que quizerem fornecer-lhe assucar crystal, refinal-o a preços modicos, em quantidades não inferiores a cinco saccos.

A DIRECTORIA.

PUBLICAÇÕES ILLUSTRADAS

"Portugal"

Apparece hoje ao publico o n. 17 desta revista cada vez mais variada mais perfeita na sua apresentação artistica e no seu aspecto graphico.

Neste numero que temos sobre a secretaria tantos e tão interessantes, são os assumptos de que trata que não nos chegaria o espaço para a sua analyse, pois nesta revista, além da descripção do seu conteudo, palpitante, muito haveria que dizer estudando parte da sua collaboração literaria de grande valor.

Das photographias destacamos a reportagem da commemoração do *9 de abril* e o enterro do *dr. Nilo Peçanha*, a cuja memoria numa pagina sombria de "Portugal" praesta homenagem e as das poules preparatorias para o *concurso hippico paulista*. De Lisboa falam-nos detalhados aspectos do *Congresso das Misericordias*, da sessão solenne da Sociedade de Geographia para a entrega das pedras fundamentaes dos *Padrões da Guerra* que vão ser erguidos em Africa, a renovada *Procissão do Senhor dos Passos da Graça*, etc.

Da collaboração, na impossibilidade de nos referirmos a toda ella, numerosa e variada, destacamos as *recordações da Campanha* do dr. Monjardino, *A bohemia de D. João da Camara*, de Rocha Martins, a invocação "*Patria!*" da juvenil escriptora Violeta de Denis e uma curiosa e engraçada receita de *Bacalhau de recheio* escripta em verso pelo poeta portuense Macedo Araujo, etc.

A Academia Brasileira realiza hoje, uma sessão

Por ser amanhã dia santificado, realiza-se hoje, ás 5 horas da tarde, a sessão ordinaria da Academia Brasileira de Letras sob a presidencia do sr. Medeiros e Albuquerque.

Na sessão publica de 24 do corrente será recebido pelo sr. João Luiz Alves o novo socio correspondente sr. Alexandre Conty, embaixador da França, não havendo convites especiaes.

A policia e os conductores de vehiculos

Os que estão sendo chamados a comparecer á Inspectoria

Deverão comparecer á Inspectoria de Vehiculos, dentro do prazo de 48 horas, por infracção, no dia 13, do regulamento de transito, os proprietarios e conductores dos automoveis abaixo discriminados:

Antonio Vaz Diniz Junior, 21, desobediencia ao signal, motorista; Augusto Baptista, 539, contra mão, idem; Arlindo Brasil da Fonseca, 860, desobediencia ao signal, idem; d. Celeste Noberti Oliveira, 947, idem, proprietario; Carlos Franco, 1.334, excesso de velocidade, motorista; Alzemiro Manono, 2.472, parar em logar não permittido, proprietario; Henrique da Conceição, 3.087, descarga livre, motorista; dr. Pedro Ferreira Serrado, 3.298, excesso de velocidade, proprietario; Francisco de Souza Armeixa, 3740, parar em logar não permittido, motorista; Estevão Lucas, 4.179, excesso de velocidade, idem; Paulo Medina S. Corrêa, 4.642, idem, proprietario; Manoel Ferreira Pedro, 5.252, desobediencia ao signal, motorista; Adão Freire Meirelles, 5.283, excesso de velocidade, idem; Horacio Gomes Peixoto, 5.594, idem, idem; Mario Rodrigues, 5635, uso de apito, idem; Antonio Marques Sampaio, 5.712, excesso de velocidade, proprietario; Eduardo Lopes Figueira, 5.806, descarga livre, motorista; Carlos Ferreira Alfena, 5.835, excesso de velocidade, idem; José Duarte Ribeiro, 5.864, parar em logar não permittido, idem; Mario Carneiro, 5.973, desobediencia ao signal, proprietario; Annibal dos Santos, 6.547, excesso de velocidade; Pedro Marçal, 6.577, trafegar em logar não permittido, idem; Viriato de Carvalho, 6.981, excesso de velocidade, proprietario; Enrico Corrêa, 7.078, desobediencia ao signal, motorista; Angelo Domingues, 7.145, idem, idem; José Nicolis, 7.191, marcha ré, proprietario.

A Camara de Commercio Italo-Brasileira

Genova, 15 (A. P.) — A Camara de Commercio Italo-Brasileira elegeu para os cargos de presidente e vice-presidente, respectivamente, os srs. commendador Francesco Frion e commendador Colombino.

A nova Camara

Começaram hontem os trabalhos preparatorios de reconhecimento dos poderes

A Camara, funccionando ainda no palacio da Bibliotheca, deu hontem inicio aos trabalhos preparatorios para reconhecimento de poderes dos futuros deputados da legislatura a estrear-se.

Antes de 1 hora, já a casa recebia a visita de muitos candidatos, uns diplomados, outros contestantes, alguns satisfeitos e radiantes, a maioria de aspecto carregado e sombrio.

As caras velhas iam distribuindo abraços a torto e a direito. As novas passavam retrahidas, desconfiadas, sondando primeiro o terreno mal seguro em que pisavam. E faziam-se as apresentações, sob um borborinho attrahente, onde os jornalistas mergulhavam avidos de novidades interessantes.

A secretaria, que havia relacionado os diplomas offerecidos á Meza, discriminando-os pelos respectivos Estados, dava explicações. E pouco a pouco, antes do sr. Arnolpho Azevedo apparecer, a tensão nervosa dominava o vasto recinto.

No elevador em que subiamos, deu-se ligeiro qui-pró-quó. Um continuo, reparando num sujeito extranho que ia ao nosso lado, typo exotico, legitimo politico da provincia com ares de pedinte, observou, falando ao acaso:

— Mau, mau. Os pretendentes a emprego estão apparecendo de entrada...

O desconhecido olhou o modesto funccionario e retrucou:

— Se é commigo, engana-se, cavalheiro. Não peço emprego; sou candidato por Minas.

Desastre completo. O continuo achou prudente mudar de conversa.

O presidente da Camara

O sr. Arnolpho Azevedo foi um dos primeiros a chegar. O representante paulista, depois de agradecer os cumprimentos do pessoal da secretaria, entrou para o seu gabinete, onde iniciou uma serie de pequenas conferencias. O presidente attendia a todos, sorrindo discretamente. Foi mesmo apresentado a diversos dos novos, aos quaes parecia animar com uma palavra amavel. E do seu gabinete só saiu para assumir a presidencia dos trabalhos, á hora da abertura da sessão preparatoria.

O "leader"

Será o sr. Antonio Carlos. O deputado mineiro, antigo *leader* e ministro da Fazenda, era alvo de significativas homenagens. Todos o felicitavam, mesmo aquelles que ainda o anno passado, com elle falavam de longe, acenando com os dois dedos. O sr. Antonio Carlos, discreto, sorrindo quasi imperceptivelmente, apertava a mão aos velhos amigos, aos simples collegas, aos desconhecidos. E sumiu-se pelo gabinete do presidente, de onde só voltou para assistir á nomeação da chamada commissão dos cinco.

A nova mesa dirige os trabalhos

Precisamente á 1 hora da tarde, o sr. Arnolpho Azevedo tomou assento á cadeira presidencial.

No recinto, as bancadas, em parte, se achavam occupadas. O sr. Arnolpho declarou que, na qualidade de ultimo presidente da casa na legislatura passada e de candidato diplomado, pelo 4º districto de São Paulo, na forma do Regimento interno, assumia a presidencia da Meza, convidando os secretarios que a deveriam compor. Foram designados e vieram para os seus logares os srs. Cementino Fraga (Bahia), Raul Sá (Minas), Eurico do Valle (Pará) e Domingos Barbosa (Maranhão), respectivamente 1º, 2º, 3º e 4º secretarios.

A seguir, o sr. Arnolpho declarou estar installada a Meza provisoria para a direcção dos trabalhos. Lavrada a acta, o presidente declarou mais achar-se organizada a relação dos candidatos diplomados pela ordem dos Estados, lista esta que se achava sobre a meza.

A "commissão dos cinco"

O sr. Arnolpho Azevedo, ainda de accordo com o Regimento, designou a commissão dos cinco, á qual incumbe dar parecer sobre os diplomas recebidos. Essa commissão ficou definitivamente constituida da seguinte forma: Antonio Carlos (Minas), Herculano de Freitas (São Paulo), Aurelino Leal (Bahia), Sollidonio Leite (Pernambuco) e Manoel Duarte (Estado do Rio).

Nada mais havendo a tratar, levantou-se a sessão.

O Piauhy chega atrazado

Immediatamente, primeiro na de Finanças, depois na sala da de Justiça, reuniu-se a commissão dos cinco, sob a presidencia do sr. Antonio Carlos.

Não houve nenhuma preliminar, nenhuma questão de ordem a ser debatida. Foi uma reunião tranquilla e absolutamente pacata. O presidente e futuro *leader* informou os seus companheiros de que a lista dos diplomas organizada estava incompleta, pois faltavam os do Piauhy. Esses talvez chegassem de hontem para hoje, pelo que a commissão disse esperar mais vinte e quatro horas. Assim consultava a commissão se adiava os seus trabalhos para hoje, ao meio dia, o que foi logo approvado.

E encerrou-se a reunião.

A relação dos candidatos diplomados já é conhecida. A dos candidatos contestantes ainda não está definitivamente confeccionada, isto porque ainda não entraram na secretaria todas as contestações dos interessados.

Entretanto, das poucas apparecidas, vimos as dos seguintes candidatos: Amazonas: Alcantara Bacellar, que contesta tudo; Parahyba: Aprigio dos Anjos que contesta o padre Walfredo Leal; Sergipe: Rodrigues Doria; Ceará: Belisario Tavora; Districto Federal: Joaquim Gaya e Arthur Maggioli; Alagôas: Alfredo de Maya; Matto Grosso: João Villas Bôas e Minas: Vieira Marques.

A commissão dos cinco não conhecerá dessas contestações. Ella terá de organizar hoje duas listas: uma, dos candidatos legalmente diplomados, e outra dos que possam lhe diminuir a votação de diplomas, cujos diplomas não revestirem as condições legaes. O parecer da commissão será submettido, sem discussão, ao voto dos candidatos legalmente diplomados, dando-se a reunião em sessão preparatoria. A Camara funccionará com qualquer numero.

A commissão enviará a lista dos contestantes e contestados ás commissões de inquerito, que procederão a exame de accôrdo com a classificação por Estados.

As commissões de inquerito, em numero de seis, cada qual com cinco membros serão hoje sorteadas.

O caso bahiano

E', talvez, o caso que mais chama a attenção dos commentarios na Camara. E elle tem, realmente, as suas singularidades.

No 1º districto, está diplomado em 1º logar o sr. Pacheco de Oliveira, que corre o risco de ser depurado.

No 3º districto, está o contestante sr. Alberto Rabello, contra quem a respectiva Junta Apuradora assestou baterias. E foi uma luta para lhe diminuir a votação.

do em 1º logar como se suppunha, passou a contestar o diploma do sr. Marcolino de Barros, influente em Minas...

No 4º districto, está o sr. Cordeiro de Miranda. Este foi um chefe que appareceu em varias revoluções sertanejas.

Deputado estadual, candidatou-se a federal. A Junta Apuradora diminuiu-lhe mais de onze mil votos. Ainda assim, o sr. Cordeiro conseguiu que ella lhe expedisse o diploma.

Na Camara, olhavam-no á distancia. Houve mesmo quem lhe pedisse noticias do coronel Horacio de Mattos, seu amigo e velho alliado...

Outras contestações

Não appareceram, mas têm de vir, segundo se annuncia.

Assim, por exemplo, o sr. Hannibal Porto (attenção com o H do nome do homem) contesta o diploma do sr. Alcides Bahia, do Amazonas.

O sr. Hugo Carneiro contesta o sr. Vicente Saboya, do Ceará. Esta contestação tem tido reflexos na politica de todo o Estado.

O sr. Alfredo de Maya contesta, em alguns municipios, as eleições dos srs. Camboim e Araujo Góes, ambos diplomados pelas Alagôas, vizando ambos os candidatos.

O sr. Gaya contesta o sr. Oscar Loureiro, do Districto Federal. Tambem aqui, o sr. Gonçalves Amorim contesta o sr. Henrique Dodsworth.

Um desfalque de cerca de 200:000$ nos Telegraphos

Ha muito que nos havia chegado a noticia de um desfalque na thesouraria dos Telegraphos.

Segundo se dizia, ao ser feita a verificação da caixa, a cargo do ex-thesoureiro Severino de Freitas, déra-se pela falta da quantia superior a 200:000$000.

Esse funccionario, porém, fallecido em novembro do anno passado, tinha já sido substituido pelo sr. João da Silva Santos, que, nos parecia, não poderia ou não quereria tomar conta da thesouraria em tal situação.

Dahi o não darmos credito ao boato.

Ao que acabamos de apurar, porém, o facto se deu, effectivamente, embora não saibamos explicar porque tenham procurado occultal-o.

Conforme as informações a que alludimos, acima, colhidas em fonte que nos merecem fé, foi em dezembro do anno passado, um mez depois da morte do ex-thesoureiro, que foi aberto em presença do deputado Norival de Freitas, representante daquelle funccionario, do subdirector da Contabilidade e de dois chefes de secção dos Telegraphos, isto é, com todas as formalidades legaes, o cofre que estava sob a guarda do alludido ex-thesoureiro, verificando-se, então, que, da importancia de cerca dos 250:000$, que, de accordo com o saldo dado pelo livro caixa geral, devia ali existir, apenas restavam quarenta e poucos contos.

Por que, porém, esse facto tão grave foi silenciado?

Mensalmente, a caixa, alludida, assim como as dos dois fieis do thesoureiro dos Telegraphos, são balanceadas pela Sub-Directoria da Contabilidade.

Essa falta, portanto, já antes devia ter sido constatada.

Dahi, talvez, o facto de se esconder a descoberta que veria evidenciar, pelo menos a falta de cuidado com que procediam os funccionarios disso incumbidos.

Essa razão, porém, certamente, não satisfará ao ministro da Viação, a quem, cremos, tambem não foi dado, ainda, conhecimento do grave caso.

PANELLAS ESMALTADAS — Prefiram marca Selecta. Qualidade sem rival. (3497)

Banco Hypothecario do Brasil — 50, AVENIDA RIO BRANCO, 50 — Caixa do Correio 268, Rio de Janeiro — Telephone 2320 Norte — Depositos em contas correntes á vista e a prazo. Hypothecas — Operações bancarias geraes.

Um roubo a bordo do destroyer "Sergipe", na ilha do Vianna

Mas a policia do 1º districto de Nictheroy, o apprehendeu hontem

De bordo do destroyer "Sergipe", em reparos na ilha do Vianna, onde se acha atracado, fôra roubado, ha cerca de um mez, um extractor e ventilador electrico. O caso esteve todo esse tempo envolto em grande mysterio, até que, hontem, á tarde, foi effectuada a apprehensão do objecto roubado, na "Casa Luz" á rua Coronel Gomes Machado n. 39, em Nictheroy, onde fôra vendido pela importancia de 15$000 a um empregado daquelle estabelecimento de nome Alberto Ferreira, que o levára para sua residencia á rua da Conceição numero 200, casa 12. A apprehensão foi feita pelo subdelegado do 1º districto, capitão Olyntho Ribeiro, tendo em companhia do escrivão, [illegible] Mario Contenentino, servindo de testemunhas no acto Balbino [illegible] dos Santos e Antonio Joaquim Monteiro.

A peça roubada é avaliada em cerca de 900$000.

Naquella sub-delegacia, onde foi aberto inquerito a respeito, declarou Alberto que comprára o extractor electrico a um individuo de cor parda, ha um mez, mais ou menos, a quem não conhecia, não tendo visto mais até hoje. Não se recorda tambem das feições da pessoa a quem comprára o motor, accrescentando que seria incapaz de adquiril-o se suspeitasse de sua procedencia. Emfim, o auxiliar daquella casa de electricidade procurou, por todos os meios, fazer crer que desconhecia o valor da peça roubada, comprada [illegible] de um estabelecimento commercial de material electrico. O objecto roubado foi descoberto em consequencia de um truc, praticado pelo sr. Antonio Joaquim Monteiro, que, indo á "Casa Luz" procurar um apparelho identico, que desejava adquirir, foi-lhe ali offerecido um pela importancia de [illegible] justamente o que fôra roubado do destroyer "Sergipe", [illegible] do empregado da casa Alberto Ferreira, que, como acima dissemos, comprára por 15$000 a um desconhecido.

A policia do 1º districto de Nictheroy vae remetter hoje o inquerito ali iniciado para a do 5º districto, a cuja jurisdicção pertence á ilha do Vianna, onde se deu o roubo, acompanhado do motor [illegible]

A apprehensão deste [illegible] effectuada á requisição do commandante daquella unidade da marinha de guerra.

A PROPHYLAXIA RURAL NO ESTADO DO RIO

Os promissores resultados colhidos em 1923, segundo nos diz, em interessante entrevista, o dr. Mario Pinotti

A proposito dos excellentes resultados colhidos no Estado do Rio, o anno passado, pelo Serviço de Saneamento Rural, tivemos a opportunidade de ouvir o dr. Mario Pinotti, chefe interino do Serviço Sanitario Rural naquelle Estado e nome por demais conhecido no meio medico desta capital. [illegible]

O dr. Mario Pinotti

[illegible] ... anophelineos, as relações desses insectos com as condições climatericas do Estado etc.

E' o trabalho do quartel general preparando a luta.

Entregar essas pesquizas aos technicos encarregados dos postos seria distrahil-os da acção, tomarlhes o tempo, enveredal-os por vias [illegible] em parada, de povoado em povoado, levar ás gentes do interior, mais que vermicidas e quinino, o conselho esclarecido, através da educação sanitaria, não será demais affirmar que no Estado do Rio está crescendo uma das mais efficientes organizações de saude publica do paiz.

46031 - 20:000$000

MAIS UMA SORTE GRANDE VENDIDA HONTEM NO BALCÃO DA FELIZ CASA

Ao Monopolio da Felicidade

HOJE - 100 CONTOS

14 — SACHET — 14. (6335)

Caiu no velho conto do vigario

O empregado no commercio Oswaldo Maltez, residente á rua de S. Christovão n. 360 procurou hontem a policia do 13º districto para contar que fôra victima de um conto do vigario. Relatou elle á autoridade que se encontrava com dois desconhecidos que lhe propuzeram um negocio vantajoso com um medico residente á rua de Santo Amaro e um delles foi de automovel, á referida rua. Em caminho os referidos individuos entregaram-lhe a guardar um volume com vultuosa quantia exigindo como garantia da mesma o que trazia no bolso, dois contos, no que elle accedeu. Mais tarde examinando o embrulho verificou que o mesmo só continha jornaes.

Morreu repentinamente

Conduzindo a sua carroça pelas ruas do Engenho de Dentro, ao chegar proximo a estação Francisco Oliveira foi accommettido de uma syncope, morrendo logo.

Prevenida do caso a policia, fez remover o cadaver para o Necroterio.

O infeliz contava 34 annos de edade e residia á rua Amaro Cavalcante n. 39.

Um velho barbaramente espancado

A policia do 19º districto não conseguiu apurar os motivos que levaram Christiano Ribeiro, de 23 annos, solteiro e residente no Caminho dos Pilares n. 20, a aggredir Luiz Gomes dos Santos, de 51 annos e dono do botequim do mesmo Caminho n. 3.

O certo é que hontem, armado de páo Christiano procurou o botiquineiro e o aggrediu, ferindo-o na cabeça e outras partes do corpo, esmagando-lhe mais o dedo pollegar da mão direita.

O aggressor foi preso e mettido no xadrez.

Arrancou, a dentadas, um pedaço da face do outro

Moravam juntos á rua Conego Goulart n. 5, no bairro das Neves, em Nictheroy, Severiano José das Neves, vulgo "Pernambuco", limador da ilha do Vianna, e Honorio Lopes, de 25 annos, casado, confeiteiro.

Hontem á noite, não se sabe ainda por que, os dois principiaram a discutir acaloradamente, e da discussão passaram á vias de facto, mas de um modo brutal e singular. Honorio, porém, ficou de peior partido, pois foi esmurrado, brutalmente pelo antigo companheiro que o subjugou e lançou por terra. Aproveitando-se dessa circumstancia, "Pernambuco", num requinte de ferocidade, metteu os dentes nas faces de sua victima, produzindo-lhe um enorme rombo, fugindo em seguida.

A policia local, avisada das façanhas de "Pernambuco", esteve no encalço do aggressor, que parecia estar atacado de "fome canina", não o tendo, porem, encontrado.

Honorio Lopes foi soccorrido pela Assistencia Municipal de Nictheroy, que constatou os seguintes ferimentos: uma grande incisão na região malar direita, com arrancamento de substancia, outro na aza direita do nariz e fortes contusões na região frontal.

Hoje - 100 contos

Loteria do Rio Grande do Sul, habilite-se no:

CAMPEÃO LOTERICO

38 — Rua Sachet — 38 (6336)

Regressou hontem de Poços de Caldas, o chefe de policia do Estado do Rio

Regressou hontem á noite de Poços de Caldas, onde se achava desde o mez passado, o dr. Salvador Conceição, chefe de policia do Estado do Rio.

OS FRACOS, MAGROS E NERVOSOS

Encontram a saude e o vigor usando

VANADIOL

O GRANDE FORTIFICANTE

Basta usar um vidro por mez.

Licenciado pelo D.N. da S. Publica Sob o Nº 114-em-6-12-1915

(18698)

CORREIO OPERARIO

"O primeiro governo trabalhista (na Inglaterra), será, sem duvida, muito da direita, mas as circumstancias o obrigarão a levar em conta uma miseria crescente." — W. COATES.

"PROLETARIOS DE TODOS OS PAIZES, UNI-VOS".

"Os anarchistas secretam idéas como o figado secreta a bilis. Os communistas não se resignam a esse papel de figado ideologico." — MANOEL BRAÚNA.

O REGIMEN NORMAL

Publicámos, ha dias, um commentario em que demonstravamos que, desde que houvesse bôa vontade, da parte das empresas ferroviarias, não seria necessario chamar á contas varias companhias, por falta da observancia das prescripções constantes da lei 4.682, de janeiro do anno passado. Alludimos, documentalmente, ao facto de ser a referida lei seguida com bôa intenção na E. F. São Paulo-Rio Grande. Temos agora á vista o relatorio que, em obediencia ao preceito estabelecido no art. 37 daquelle decreto, foi apresentado pela directoria da Caixa de Aposentadoria e Pensões da Rêde Sul-Mineira.

Essa Caixa foi installada a 21 de abril de 1923, sob a presidencia do respectivo director, ficando então constituido o Conselho de Administração. A séde da Caixa funcciona em predio proprio, em Cruzeiro, á rua Coronel José de Castro n. 14, sendo organizadas as secções necessarias, a saber: secretaria, contabilidade, assistencia medica, com o pessoal indispensavel, nomeado pelo Conselho de Administração. O serviço medico, mantido pela Caixa, é distribuido por treze circumscripções, abrangendo a extensão total das linhas em trafego. Estuda-se melhor adaptação do serviço.

A todo o pessoal da estrada, socio da Caixa, foram distribuidos folhetos com o texto da lei dos ferroviarios. Convém reproduzir alguns dados referentes ao movimento financeiro da Caixa, de abril a dezembro de 1923. Notam-se as seguintes parcellas: contribuição dos empregados, 116:634$870; contribuição da estrada, 116:634$870; producção da tarifa especial de 1 1/2, 113:489$683; joias pagas pelo pessoal, 162:455$444; multas, 9:500$820; resultando um total de 918:695$687. Realizado o pagamento de varias despesas, apresenta a Caixa de Aposentadoria e Pensões da Rêde Sul-Mineira um saldo de 487:562$665.

De accordo com a lei, que regula a existencia da Caixa, as sommas arrecadadas são depositadas no Banco Hypothecario e Agricola de Minas, escolhido pelo Conselho de Administração. Nas duas ultimas reuniões deste Conselho foram aposentados 18 empregados de varias categorias, entre os quaes dois invalidos, tendo sido tambem pensionadas quatro viuvas de empregados. Acham-se promptos muitos processos, cujo julgamento será feito na primeira reunião.

E ahi está, exposto com simplicidade, o regimen normal de uma Caixa de Aposentadoria e Pensões dos Ferroviarios. Os dados fornecidos pelos directores da Caixa da Sul-Mineira confirmam as considerações que expendemos, nesta secção, em nota subordinada á epigraphe — *Quando ha bôa vontade*... A lei tem lacunas, como todas as leis novas, mas não deixa de ser bôa para aquelles que a queiram cumprir.

A COMMEMORAÇÃO DO 1º DE MAIO

Approxima-se o 1º de maio.

Uma ou outra associação de classe tem cogitado da maneira de commemorar a data do martyrologio proletario, numa solennidade que traduza a um tempo, o protesto dos trabalhadores contra os processos reaccionarios e a demonstração de solidariedade para a vida e para a morte da grande massa de parias.

O anno passado, apezar do estado de sitio e do abuso de força das autoridades policiaes, o dia do operario teve a sua solennidade não só na manifestação espontanea dos que affluiram ao grande comicio da praça Mauá, como, e principalmente, na organização do comité que organizou e dirigiu a commemoração. Esse comité saiu de uma assembléa onde se fizeram representar vinte das maiores sociedades, sem distincção de tendencias: communistas, syndicalistas, anarchistas, etc. Todas essas correntes levaram seus oradores, préviamente inscriptos. E, na hora da grande cerimonia, tinha-se nitida a impressão da frente unica, com a cohesão de todos os elementos, com a confraternização de todo o operariado de terra e mar.

Este anno, as solennidades devem ter maior brilho. Nenhum trabalhador póde ficar em casa. Nenhum se distraia em *festas* suspeitas, que o dia não é de festas, nem admite a communhão, porque não será sincera, nos sentimentos proletarios, de qualquer outra classe, a abastada, sobretudo.

E' preciso evitar as mystificações.

Reunam-se todos, mas absolutamente todos os trabalhadores do Rio de Janeiro em um determinado ponto. Ouçam todos, ahi, a palavra de seus irmãos.

Vibrem juntos no mesmo enthusiasmo collectivo. Experimentem a grande emoção da solidariedade universal. Relanceie cada um a vista por sobre a grande massa, e sintam todos a força, o valor que representam lembrando-se de que, naquelle mesmo dia, por toda a superficie do globo, milhares, milhões de companheiros de infortunios invadirão tambem as ruas, debaixo da mesma bandeira, cantando um unico hymno, aninhando no peito os mesmos ideaes.

E, por amor a essa familia immensa que, derramada por todos os continentes, canta em todas as linguas a mesma musica, faça cada qual o juramento de que se mostrará digno do exemplo dos irmãos que já tombaram sem vida, na jornada gloriosa e em pról da causa da humanidade.

A VICTORIA FINAL DOS PADEIROS

Já foi noticiado que o Supremo Tribunal confirmou a sentença do juiz Octavio Kelly, dando ganho de causa aos trabalhadores das padarias, contra os desejos dos industriaes, que desejavam fosse declarada inconstitucional a lei que prohibe o trabalho nocturno.

Ficou assim, consolidada a grande victoria da causa defendida pela União dos Trabalhadores em Padarias.

Nem por isso devem descuidar-se os operarios. O patronato com certeza não se dará por vencido. E é preciso manter a todo transe a estupenda victoria, a maior que tem alcançado nos ultimos tempos a classe proletaria.

Resta agora ao prefeito do Districto Federal intensificar a fiscalização nas padarias. Proferida a ultima palavra do judiciario sobre a lei inquinada de inconstitucionalidade, faça o governador do municipio cumpril-a com o devido rigor.

Sem prevenções nem espirito de vingança, pois teve a calma necessaria para esperar o pronunciamento da justiça, o sr. Alaor poderá demonstrar agora que não morreu das caretas que lhe fizeram os industriaes, em sua famosa reunião para a decretação do *lock-out* gorado...

O ANNIVERSARIO DA S. R. T. EM TRAPICHES E CAFE'

A Sociedade de Resistencia dos Trabalhadores em Trapiches e Café festejou, hontem, seu 10º anniversario, com uma sessão solenne que se realizou á noite, em seu edificio proprio, á rua do Livramento, numero 68.

UNIÃO DOS OPERARIOS EM CONSTRUCÇÃO CIVIL

Convida-se aos trabalhadores em construcção civil, associados ou não a comparecer á grande reunião que se vae realizar hoje, á praça da Republica n. 42, 3º andar, ás 7 horas da noite, para deliberar sobre assumptos do maximo interesse para a classe em geral.

Tratando, como se trata, de interesse vital de todos os trabalhadores, é de esperar o comparecimento e o concurso geral dos operarios em construcção civil, sem distincção de credo ou nacionalidade — A commissão.

MOLESTIAS DA PELLE ?

Elixir de Inhame

Ap. D. N. S. P. Nº 255|17|10|914. (2017)

As conferencias do padre dr. Henrique de Magalhães na Matriz da Lagôa

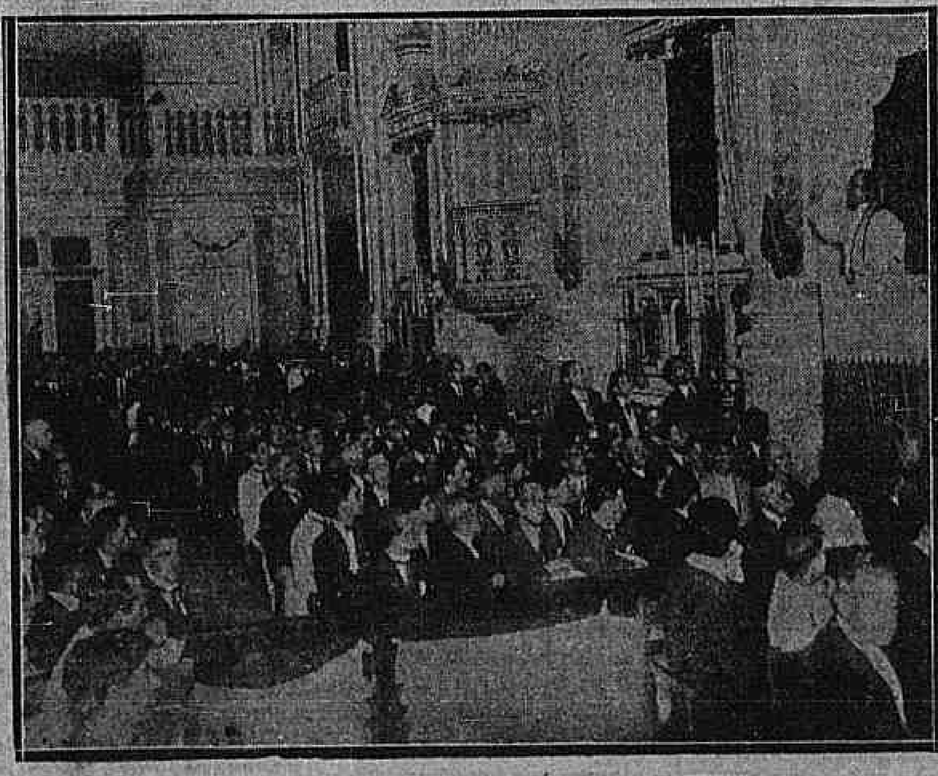

Um aspecto do Templo

Realizou hontem o illustre pregador, padre dr. Henrique de Magalhães, na matriz da Lagôa, a segunda das suas tres conferencias em preparação para a communhão paschoal dos homens da parochia. Se a assistencia á primeira foi grande, a de hontem foi numerosissima, pois nada menos de seiscentos fieis enchiam áquelle templo.

O thema de hontem versou sobre "O quinhão do homem na orgia dos costumes. A parte que lhe ha de tocar na maldição final. O sequito de Pedro."

Em resumo disse o orador:

"Todos procuram a felicidade. Mas a felicidade é tão difficil! Ella se compõe de tres elementos: paz, saciedade e alegria. Paz é ordem, é tranquillidade. Satisfazendo os seus prazeres baixos, o homem sente agitação, perde a paz de espirito. Por mais que faça, ainda que multiplique as suas orgias, ainda que nade em gozo, seu coração pede mais, sempre mais! O coração humano é insaciavel! O homem sente o vasio profundo em seu intimo, reconhece a impossibilidade de saciar-se com os prazeres do mal.

E, depois de uma vida de orgias, eil-o triste, desilludido, chorando o passado inutilmente vivido.

Se os prazeres satisfeitos produzem agitação, vasio e dôr — concluamos: não podem dar felicidade. A *infelicidade* é, portanto, o quinhão do homem na orgia dos costumes.

Contra os que se embrenham no lodo do vicio e corrompendo-se moral e physicamente — vão transmittir o mal a pobres victimas innocentes — brada a voz da Justiça a sentença da maldição.

Cita estatisticas modernas, do dr. Fiaux, do professor Le Pileur — sobre a devastação que na mocidade produzem as tristes consequencias das loucuras dos jovens.

Termina narrando o episodio de Pedro que, depois de negar a Jesus Christo, se arrependeu, chorou, tornou-se o chefe da Egreja. E convidou o auditorio a seguir o exemplo do grande apostolo, no arrependimento, na resolução de seguir o caminho da virtude que da terra conduz até ao céo."

Hoje, ás 8 1/2 da noite, o padre dr. Henrique de Magalhães realiza a terceira e ultima conferencia sobre "Christo é a vida. Elle o disse. Logo, ou, Christo ou morte".

AUGMENTOU MUITO A SUA CONTA DA LIGHT?

E', com certeza, defeito no relogio ou na installação electrica. R. DE HOLLANDA, engenheiro electricista, localisa, com instrumento proprio e de alta precisão, qualquer causa de augmento de consumo. — Rua 1º de Março, 31. Tel. Norte 486.

CAIU DO BONDE E MORREU

Hontem, á noite, um desconhecido, preto, de 21 annos de edade, approximadamente, quando procurava tomar um bonde linha "Mattoso", guiado pelo motorneiro Ventura da Silva, caiu, fracturando a base do craneo.

O infeliz morreu quasi instantaneamente.

A policia do 4º districto abriu inquerito sobre o caso e fez remover o cadaver para o Necroterio do Instituto Medico Legal.

Matou o amigo com uma certeira facada

Praticado o crime, o criminoso deixou-se ficar immovel junto da victima

Os dois, ambos portuguezes e homens do trabalho, viviam como bons amigos e moravam em um barracão situado na rua João Rodrigues, na estação de São Francisco Xavier, onde funccionou em tempos um matadouro avicola.

Hontem, findo o jantar, elles, Victorino da Silva e Antonio Ferreira, sairam a passear.

Por volta das 10 horas da noite, resolveram regressar á habitação. Caminhavam sempre a conversar, trocando, ás vezes, pilherias.

Já perto da morada, Victorino, estacando de repente, interpellou, de brusco, o amigo.

— Desconfio ser você que me anda a intrigar com a mulher...

Antonio Ferreira repelliu tal insinuação e alguns instantes mais os dois discutiam acaloradamente, trocando insultos.

No auge da disputa, os dois entraram em luta.

Sentindo Ferreira que suas forças fugiam e que seria, assim, subjugado por Victorino, num esforço supremo, no qual reuniu todos os restos das suas forças, sacou de uma pequena faca e cravou-a no coração do adversario.

Victorino sem um gemido, caiu morto.

Vendo seu compatriota e amigo por terra, sem vida, o assassino, ficou immovel a olhal-o, apertando na mão a arma homicida.

Um popular que presenciara o desenrolar da scena deu-se pressa em ir á delegacia do 18º districto e contou o occorrido ao commissario Paula Ribeiro, que se achava de dia.

Essa autoridade foi ao local e deu voz de prisão ao criminoso, que ainda se achava na mesma attitude.

Levado para a séde do districto, Antonio confessou o crime.

O morto foi removido para o Necroterio do Instituto Medico Legal, para o necessario exame de necropsia.

Contava a victima 45 annos.

DOENÇAS VENEREAS — Tratamento gratuito nos seguintes dispensarios:

Avenida Mem de Sá, 201; Hospital Pró-Matre (Só mulheres), Av. Venezuela, 159 (Cáes do Porto); Policlinica de Botafogo, rua Bambina, 141; Dispensario Viscondessa de Moraes, Avenida Pedro Ivo, 146; Posto de Prophylaxia Rural da Penha; Ambulatorio Rivadavia Corrêa, rua Flora n. 17, Engenho de Dentro e rua Paulo de [illegible]tin, 13, das 8 ás 10 horas da manhã. (0209)

Dr. Edmundo F. da Rocha

Tratamento da Tuberculose com medicamento proprio. — RUA BUENOS AIRES, 49, 1º andar. (6457)

A lyrica no S. Pedro

O tenor Franco Tafuro e as suas interpretações

A Companhia Lyrica Italiana, organizada na Europa pelo empresario Luigi Billoro, e que amanhã embarcará em Genova, a bordo do "Re Vittorio", com destino ao Rio de Janeiro, traz, no seu elenco artistico, quatro tenores, cada qual de maior

reputação artistica, sendo que, para nós, só é conhecido — Ettore Bergamaschi, que aqui cantou, ha 8 annos, numa companhia lyrica.

Não se julgue, entretanto, que Bergamaschi, cuja voz extensa tantos applausos conquistou na nossa platéa, seja o unico tenor de renome, que vem com aquella companhia. Vem tambem outros, entre os quaes Franco Tafuro. Tafuro nasceu em Lecce em 1890. Desde seus primeiros annos revelou grandes tendencias pela pintura, havendo-se, pois, diplomado, nesse ramo, nas escolas de Napoles.

Aos vinte e dois annos de edade, os jornaes de Solento preoccupavam-se com a carreira artistica do joven pintor, tecendo-lhe enormes elogios. Mas á medida que caminhava, ia-se intimamente convencendo de que outra deveria ser a sua carreira: — o theatro e não a pintura. E começou a prestar attenção á sua propria voz. Seria de tenor? Procurou, então, os amigos, entre os quaes Tito Schipa — gloria da scena italiana, que, no tempo, tambem começava — e expoz-lhe o seu pensamento. Schipa animou-o e o levou ao maestro Aluste Gerunda, seu professor, que o acolheu carinhosamente. Em 1915, quando se deu a conflagração européa, Tafuro, que iniciava, com vigor, a nova arte, não quiz faltar ao seu dever de cidadão. O governo, porém, considerou-o licenciado, deixando-o em Milão. Aferrou-se, ahi, com mais enthusiasmo, á musica e, dentro de breve tempo, estreava, com successo, no "Politeama Genovese", cantando a Aida, de Verdi, successo tão pronunciado, que lhe valeu novo contracto para o "Bellini", em Catania. No "Bellini", Tafuro cantou trinta e duas vezes, successivamente, Gioconda, Lucia, Tosca e Galatea. Do "Bellini", theatro de menor reputação, ascendeu Tafuro ao "Constanzi", de Roma, dirigido por Mme. Carelli, cantando, ahi, com identico successo, Boheme e Cavalleria. Seu contracto não póde ser renovado, porque já havia assumido compromissos para cantar no "Verdi" de Ferrara, Damnation de Faust. Dahi, partiu para Milão, onde se escripturou no "Verme", cantando oito vezes seguidas a Cavalleria, durante a estação outomnal. De Milão, Tafuro foi chamado, com excellente contracto, para cantar no "Petruzzelli", ao lado da celebre Idalgo, a Lucia. Nessa mesma occasião acceitou novo contracto para cantar, ahi, Lorenza, do maestro Mascheroni. Como premio á excellente interpretação dada á sua opera, Mascheroni o escripturou no "S. Carlo", de Napolis, para cantar seis vezes a Gioconda. Terminado o contracto, e dado o successo obtido, Tafuro o renovou por mais doze espectaculos, — seis com Gioconda e seis com Butterfly. Um mez depois, o tenor passava-se para o "Communale", de Trento, onde cantou a Gioconda, regressando, a seguir, a Bari, agora sob a direcção do maestro Vitale, para cantar, no "Petruzzelli", Boris Godunof, Travista, Tabaro e Gionni Schicchi.

De Bari, Tafuro foi a Palermo, onde cantou, no "Massimo", Fedora, Gionni Schicchi e Rigoletto, ao lado de Toti del Monte, soprano de apreciavel merito.

Finalmente, Tafuro, depois de haver cantado nos mais afamados theatros da Italia, emprehendeu uma excursão pelo Oriente, estreando-se, com successo no "Rosle", do Cairo, onde cantou quarenta e cinco vezes Fedora, Traviata, Butterfly, Cavalleria, Loreley, Gioconda, Lohengrin, indo, depois, á Alexandria, onde obteve exito egual.

Regressando á patria, Franco Tafuro teve os seus contractos renovados em todos os theatros, onde já se exhibira.

Eis ahi o tenor, que, dentro de pouco mais de um mez, iremos ver, no S. Pedro, ao lado de Zola Amaro, na proxima temporada lyrica italiana, que nos irá proporcionar, este anno, a Empresa Paschoal Segreto, de accordo com Walter Mocchi.

Centro Espirita Christophilos

Este centro realisará amanhã, 5ª-feira, uma sessão publica commemorando a Ceia do Senhor, falando o irmão Leoni Kaseff, á rua Luiz de Camões n. 22, 1º andar, ás 20 horas.

A GRIPPE

"... Entretanto chamo a attenção para o uso que venho fazendo do mesmo nos casos de GRIPPE PULMONAR, onde todos os symptomas, taes como febre, prostração, tosse, falta de appetite, e dôr, desapparecem com as primeiras injecções do preparado GADUSAN.

Tenho em meu archivo e poderei fornecer observações detalhadas nos casos de grippe.

3 — III — 924.

DR. CIVIS GALVÃO (U. 17998)

HOJE

Centenas de Contos por DEZENAS DE MIL REIS

Centro Loterico

RUA SACHET, 4 (6344)

Um empregado no commercio atropelado na rua do Acre

Um automovel cujo numero a policia ignora atropelou, hontem, na rua do Acre, o empregado no commercio Alexandre Schlerniga, de 34 annos, casado e residente á avenida Passos, n. 237, ferindo-o na perna esquerda.

A policia registrou a occorrencia e o ferido depois de soccorrido pela Assistencia, foi para a sua residencia.

Clinica de vias urinarias

Tratamento pelos mais recentes processos. Modernos methodos seguros e efficazes de diagnosticos e therapeutica. Urethroscopias anterior e posterior. Cystoscopia. Cura radical da gota militar, cystites, prostatites, orchites, hydrocele, tumores, etc.

DR. RODOLPHO JOSETTI

Director do Dispensario Central de Prophylaxia das Doenças Venereas. (Saude Publica). Longa pratica dos hospitaes da Allemanha — Rua 13 de Maio n. 36. Diariamente das 4 ás 7 horas. Telephone 1.000 Central. (0207)

Victima de uma explosão

O mecanico Antonio Pinheiro, portuguez, de 24 annos e residente á rua Senador Euzebio n. 192, quando hontem, trabalhava em uma garage da rua Marquez de Sapucahy foi victima de explosão de uma lata de gazolina, recebendo queimaduras nas mãos e nos braços.

A Assistencia soccorreu-o, deixando-o em tratamento em casa.

QUEM PERDEU...

a opportunidade de ler a communicação das grandes casas:

NOTRE DAME DE PARIS — 182 Ouvidor

Ao 1º Barateiro — 100 Av. Rio Branco

A' BRASILEIRA — Largo S. Francisco 38|42

não deixe de o fazer hoje

Poderá ainda aproveitar a GRANDE BAIXA DE PREÇOS a que deu motivo a entrada do enorme sortimento de artigos para a nova estação e entrar no numero dos milhares de compradores de:

Um milhão de metros de superior éponge francez, com um metro:

Metro 5$500

0337

Novo incendio na serraria da praia de São Christovão n. 12

Os prejuizos são avaliados em 700:000$000

A calma com que ia correndo o dia de hontem, com relação ao noticiario policial, foi quebrada, á noite, por um incendio numa serraria da praia de São Christovão.

As chammas irromperam simultaneamente em differentes pontos e com uma impetuosidade tal que o Corpo de Bombeiros só conseguiu vencel-as depois de um exhaustivo trabalho que durou quasi tres horas.

Poucos minutos faltavam para as 8 horas da noite, na serraria que pertence á firma Domingos Joaquim da Silva & Comp. e occupa o predio n. 12 daquella praia, alguns operarios trabalhavam, fazendo serão. Inesperadamente, de um canto onde estava installada a casa das machinas, irromperam as primeiras chammas. O fogo ganhando logo grande impetuosidade em poucos minutos, transformava tudo aquillo numa immensa fogueira crepitante! E as chammas devastadoras passaram para o deposito de madeiras, tudo carbonizando!

OS BOMBEIROS EM ACÇÃO

O fogo, que pela sua violencia ameaçava arrasar toda serraria, deixando-lhe, apenas, os seus vestigios nos alicerces de pedra, passaria para as outras dependencias do estabelecimento se não fosse a chegada prompta do Corpo de Bombeiros.

Os valorosos soldados entraram, sem demora, em acção. Linhas de mangueiras foram estendidas em diversas direcções e as bombas sugadoras accionadas. A agua jorrou pelas agulhetas. Foi iniciado o ataque ás chammas ao mesmo tempo que a parte da serraria ainda não attingida era isolada.

Depois de uma luta de quasi tres horas, os Bombeiros deram por finda a sua missão. Estava extincto o incendio.

AS PROVIDENCIAS DA POLICIA

Emquanto o Corpo de Bombeiros se entregava a sua ardua funcção extinguindo o fogaréo, a policia do 10º districto, representada pelo commissario Almeida Mello, providenciava sobre o cordão de isolamento e tomava outras medidas como a detenção dos vigias e operarios que no momento do sinistro trabalhavam na serraria.

OS DETIDOS

A policia deteve os operarios Manoel Ferreira de Mattos, Antonio Silva, Antonio Venancio Caldas e Dyonisio e Antonio Gonçalves Coelho e os vigias José Joaquim de Oliveira e José da Silva.

O INQUERITO

Para apurar a causa do incendio foi, hontem, á noite mesmo, instaurado inquerito.

Ouvidos os quatro operarios detidos, disseram que trabalhavam quando foram surprehendidos pelo sinistro, que se propagou rapidamente em verdadeiras ondas de fogo e fumaça.

Amedrontados, trataram de fugir. Quanto á origem do incendio dizem ignorar.

O mesmo affirmaram os vigias.

O QUE DISSE O PROPRIETARIO DA SERRARIA

Na delegacia esteve tambem o sr. Domingos Joaquim da Silva, principal proprietario da serraria incendiada.

Disse desconfiar ser o fogo obra de algum inimigo seu. Não póde attribuir á outra causa o sinistro.

O sr. Domingos calcula os seus prejuizos em 700:000$000.

OS SEGUROS

A serraria estava segurada em varias companhias entre as quaes a Argus, a Independencia e a Brasil, por mil e seiscentos contos.

O INCENDIO DE HA QUINZE DIAS

O fogo, que se manifestou ha quinze dias na mesma serraria, teve origem no local onde estava situado o almoxarifado. Dahi elle se communicou ao escriptorio, destruindo-o por completo. E não foram as chammas além devido, como já dissemos, á acção rapida do Corpo de Bombeiros.

RESURGIRAM AS CHAMMAS

Pouco antes das 2 horas da manhã, começaram a arder os escombros da parte incendiada da serraria 12 da praia de São Christovão.

Os bombeiros, avisados, compareceram ao local, dando combate ás chammas.

-!- HOJE -!-

100:000$000

Loteria do Rio Grande do Sul

VENDE-SE EM TODA A PARTE

CONCESSIONARIOS:

Demarchi, Mostardeiro & C.

ALFAIATARIA PARIS

PEREIRA FILHO & Cia. — — Rua Uruguayana n. 52.

Ternos de côr, de lã, sob medida, por 180$, 200$ e 220$000.

Correio da Manhã

ASSIGNATURAS

Brasil	Anno......	60$000
	Semestre.	35$000
Exterior	Anno......	140$000
	Semestre.	80$000

Numero avulso. . .	200 rs.
Idem no interior. .	300 rs.
Idem atrazados. . .	400 rs.

Edição das segundas-feiras 100 réis.

PUBLICAÇÕES

(Preço por linha)

1ª pagina	1:500$000
2ª pagina	1:200$000
3ª pagina	1:000$000
4ª pagina	1:500$000
5ª pagina	900$000
6ª pagina	800$000
7ª pagina	700$000

Annuncios e reclames commerciaes continuam de accordo com a tabella em vigor.

TELEPHONES:

Director, 1558 C. Redacção 5698 C. Administração, 37 C.

Endereço telegraphico "Correiomanhã"

MULHERES CASADAS, PREVINAM-SE...

Primo de Rivera, que esta na Hespanha retardando a evolução das idéas socialistas, teve uma solução, apparentemente certa mas visceralmente absurda, para resolver o problema do suffragio feminino. Admittiu que as mulheres hespanholas votassem, mas exceptuou dessa regalia as casadas. De maneira que a Hespanha terá futuramente garantida, na representação de seus parlamentos, a vontade das solteiras, verdes, maduras e passadas; das viuvas, das divorciadas e até das amancebadas. Sómente serão exceptuadas do direito do voto as mulheres, acompanhadas na vida pela sombra indesejavel de uma alliança legal... O casamento! eis o grande, o unico obstaculo que impedirá, em Hespanha, as mulheres de votar. Que incompatibilidade teria o general Primo de Rivera encontrado entre o matrimonio e o direito da soberania? Que singular atmosphera de suspeição teria cercado as senhoras casadas aos olhos do dictador hespanhol? Terá Primo de Rivera a doce, a tranquillizadora illusão de que ellas sejam mesmo governadas pelos maridos? Mas se é assim, se foi essa a causa que determinou a exclusão das mulheres casadas, então o dictador póde gabar-se de tudo, menos de saber enxergar e discernir os factos psychologicos que se passam em sua vizinhança, os quaes devem ser mais ou menos eguaes aos factos psychologicos que se passam na vizinhança de toda a gente. Mulheres governadas pelos maridos!... Santa ingenuidade a do dictador do reino de sua majestade Affonso XIII!...

Primo de Rivera viu o sol na mesma terra onde outrora viveu e prosperou um casal cuja existencia lhe daria o que pensar, se quizesse e soubesse aproveitar o seu exemplo, para com elle edificar systemas politicos e sociaes capazes de regulamentar as relações entre o homem e a mulher. Quero referir-me a Isabel de Castella e ao seu marido, Fernando de Aragão. Nelles pensei, como em muitos outros casaes celebres, quando li a noticia que o novo dictador da Hespanha tinha estendido ás mulheres o direito do voto, exceptuando, todavia, as senhoras casadas. Da terra onde se viu florescer aquella bellissima encarnação da vontade feminina, que foi Isabel a Catholica, poderia partir tudo, menos a idéa de furtar á mulher casada o direito de ter opinião. Que seria da resistencia christã á invasão musulmana, se não houvesse na Hespanha, para animal-a, a fé ardente de uma mulher; se Isabel, no mesmo logar onde as labaredas de um incendio devastaram as tendas de seus exercitos, em torno de Granada, não fizesse construir, com oitenta dias de prazo, a muralha invencivel da cidade da Santa Fé? Com esse exemplo da matrona hespanhola poderia Primo de Rivera ter declarado, summariamente, a emancipação da mulher, qualquer que fosse a sua condição social, solteira, casada, divorciada, ou viuva, sobretudo das mulheres casadas, como aquella rainha...

Mão grado a lição da historia de sua patria, o dictador não acredita que as mulheres pensem, a não ser pela cabeça dos maridos. E impediu, a todas as casadas, de votar. Catharina de Medicis, se voltasse ao mundo agora na Hespanha, teria, na sua qualidade de esposa do venturoso Henrique II, que abrir alas para deixar passar as viuvas e as solteiras, ás quaes Primo de Rivera concedera o direito de votar. Ella nunca levaria a sua cedula á urna, porque sua opinião estava manietada pela vontade de Henrique II. Que irrisão! A mais dynamica de todas as mulheres, a mais voluntariosa de quantas reuniu a historia, a autora do massacre de S. Bartholomeu, sujeita ao mais passivo e submisso de todos os homens... E Catharina da Russia, a Semiramis do Norte, que poderes lhe daria Primo de Rivera para intervir nos negocios de seu paiz? Nenhum, ou melhor, um unico, o de coser os botões nas calças de Pedro III. Póde o seu perfil alçar-se ás culminancias da historia. Para o general hespanhol ella é uma mulher casada: a ultima objecção a que póde attingir o sexo fragil. Não merece o direito de votar, e nas suas aspirações não póde ir além daquillo que está contido no ambito estreito da cabeça de seu Pedro. Vote Henrique II por Catharina de Medicis; vote Pedro III por Catharina da Russia. A Hespanha de hoje não reconhece a essas Catharinas a faculdade de discernir. Não fossem casadas...

Ha poucos dias tive em mãos a correspondencia de um casal muito illustre, cuja tragedia recente não se fartou ainda de pasmar aquelles que a leram. Tratava-se de um senhor todo poderoso e de sua esposa: elle enfeixára nas mãos a maior somma de poder com que jámais sonharam os mais ambiciosos despotas. Elle era o Tzar de todas as Russias; ella, a Tzarina, sua esposa, senhora impedida de votar na Hespanha do generalissimo Primo de Rivera. O escriptor que apresenta essa correspondencia ao publico, fal-o nestes termos: "A soberana procurava agir sobre o seu marido, reforçar sua vontade titubeante, despertar-lhe a consciencia do poder. Ella era a senhora da vontade do imperador. Quando não conseguia, no primeiro assalto, impôr suas decisões, sabia como as executar aos poucos." As cartas confirmam esse conceito. Longe, muito longe dos ninhos onde dizem que as mulheres tecem a sua soberania, nas extremas da Russia, a vontade da Tzarina actuava no animo do Tzar, como um espelho que projectasse, através das esteppes, a luz que illuminava o seu espirito. A correspondencia dos soberanos era repassada de muito affecto que ainda hoje commove aos que a lêm. "Leio e releio as tuas queridas cartas — dizia ella — e procuro crêr que é meu bem-amado que me fala." "Amo-te, o meu amor é eterno. Vês que já dura vinte annos, meu sol, minha mulher querida." Mas, no meio dessa exaltação romantica, desse enthusiasmo lyrico, lá vinham as insinuações da mulher. A rainha, a mulher, a esposa a quem Primo de Rivera não admitte possa escolher um vereador de Badajoz, destituiu os generalissimos dos exercitos de sua majestade o Tzar de Todas as Russias, como succedeu ao grão duque Nicolau. "Agradeço, de coração, as tuas cartas, escrevia o Tzar. Todas as vezes que vejo um enveloppe com tua letra firme, meu coração trepida. Fecho-me para ler, ou melhor, para sorver as tuas cartas." Foi essa firmeza graphica, expressão de uma vontade forte, que impôz a destituição do grão duque. Quando o Tzar seguiu para Lemberg e Prsmisl, a Tzarina lhe escreveu, com aquella letra que o primeiro dos russos respeitava tanto: "Tu e não outro deves apparecer como chefe do exercito, quando lá te apresentares." O soberano russo ainda recalcitrou: "Não sou da tua opinião, dizia, quando achas que Nicolau deverá permanecer aqui, por occasião da minha viagem á Galizia. Pelo contrario, o generalissimo deve acompanhar-me. Todos que me cercam pensam assim. E' elle que me acompanha, e não eu que faço parte do seu sequito." A luta durou, assim, entre o Tzar e a Tzarina, para terminar com a demissão do grão duque Nicolau, com a victoria da mulher casada sobre o marido, com o predominio daquella a quem Primo de Rivera negaria o direito de votar, pela falsa noção que tem da sua subserviencia. Communicando-lhe a destituição do generalissimo, assim se exprimia o Tzar de todas as Russias: "Graças a Deus, tudo se passou muito bem, e eis-me novamente com essa grande responsabilidade sobre os hombros. Seja feita a vontade de Deus!... Não conheço sentimento mais agradavel do que o orgulho que me despertas, quando me supplicas para ser forte e confiar no meu julgamento."

Tal é a correspondencia da tzarina. Impellida por energia intima, ou arrastada como um automato nas mãos de Rasputin, ella enfeixou, indirectamente, em dado momento da historia, uma somma insuperavel de poder. Como ella, como algumas que a tradição nos transmittiu, outras existem, mulheres sem throno, mas que nem assim deixam de ostentar um sceptro, o da soberania domestica, quando mais não seja. Que argumento, que logica as poderia excluir do direito de votar, como entendeu o dictador Primo de Rivera, sómente porque foram escolhidas ou antes escolheram os homens com os quaes se casaram?

Antonio Leão Velloso

Topicos & Noticias

O tempo

BOLETIM DA DIRECTORIA DE METEOROLOGIA

Previsões para o periodo de 6 horas da tarde de hontem até 6 horas da da tarde de hoje:

Districto Federal e Nictheroy — Tempo: bom, passando a instavel, sujeito a chuvas e trovoadas.

Temperatura: ligeiro declinio no correr das 24 horas.

Ventos: normaes a principio, rondando para o quadrante sul ao correr das 24 horas.

Estado do Rio — Tempo: bom, passando a instavel, sujeito a chuvas e trovoadas.

Temperatura: entrará em declinio ao correr das 24 horas.

Tendencia geral do tempo após 6 horas da tarde de hoje: perturbado.

Estados do sul — Tempo: bom no Rio Grande e instavel nos demais Estados, com possiveis chuvas e trovoadas.

A temperatura declinará no Rio Grande e gradativamente nos demais Estados.

Os ventos rondarão para o quadrante sul.

Synopse do tempo occorrido — No Districto Federal (de 6 horas da tarde de 14 até 3 horas da tarde de 15) — O tempo, como foi previsto, decorreu bom, com alguma nebulosidade, salvo pela madrugada, quando houve passageira instabilidade, provocada pela trovoada registrada. A temperatura conservou-se ainda fresca á noite, elevando-se de dia; as temperaturas extremas, registradas no Posto Meteorologico, foram: maxima, 30°,1, e minima, 21°,3, respectivamente, á 1 hora e 55 minutos da tarde e 6 horas e 40 minutos da manhã, e as médias das temperaturas, verificadas nos postos do Districto Federal, foram: maxima, 31°,5, e minima, 19°,8. Os ventos foram invariaveis á noite e normaes de dia.

Correio

Essa repartição expede malas, hoje, pelos seguintes vapores:

"Flandria", para Bahia, Recife e Europa, via Lisboa; "Demerara", para Lisboa, Vigo e Liverpool; "Gotha", para Santos e Rio da Prata, e "Western World", para Nova York.

Carne

Para a carne bovina posta em consumo, hoje, nesta capital, foram affixados, hontem, no Entreposto de São Diogo, os preços de 1$600 a 1$120, devendo ser cobrado ao publico o maximo de 1$420.

Vitellos, 1$600; porcos, 2$700, e carneiros, 3$800.

Ainda o sr. Epitacio Pessoa estava na Europa, recebendo as ultimas homenagens dos que o não sabiam fóra do poder, e já se dizia, no Rio, que elle iria chefiar um movimento politico de grande significação, contra o seu successor. Com aquelle rompante de perú' de esturo, o ex-presidente, ao chegar ao Rio, não contestou o boato; pelo contrario, procurou confirmal-o de todos os modos, não se commedindo na critica, nas insinuações, censura acrimoniosa á politica e á administração do governo actual.

Certo dia, porém, explodiu na imprensa uma daquellas "varias" e polvora secca fabricadas no Cattete. E foi como num milagre: e loquaz, que era, o sr. Epitacio alou-se. Um silencio de morte passou a cercar os seus actos, as suas palavras, as sua attitudes. A gralha transformara-se em pato. O papagaio era, apenas, uma ave de gallinheiro.

E é assim que o homem se mantém. As bravatas, os enthusiasmos, as ameaças no governo, desappareceram. Parece não estar mais ali quem falou.

Contava o conselheiro Laffayette um caso, que a sua malicia applicava, sempre, aos homens da Republica. Na sua chacara da Gavea, possuia o antigo ministro da Monarchia um cãzarrão, que era desafiado, todos os dias, do lado de fóra, por um cachorrinho de coleira no pescoço, pertencente á vizinhança. Latindo, pulando, ganindo, o animalzinho não saia do portão, a implicar com o outro, tres vezes maior. E foi quando o jurisconsulto teve uma idéa: soltar o cãzarrão.

A chave do cadeado na mão, o creado approximou-se, e abriu a cancella. O cachorrão pulou para fóra, a responder ao desafio. Mas era tarde.

O "Rei das Colleiras" ia longe!

Entre os diplomados que o longinquo Amazonas enviou á Camara, está o sr. Alcides Bahia, que foi dos candidatos mais votados e é, no entanto, aquelle que vae ser mais guerreado pelos seus adversarios. Dois concorrentes, pelo menos, os srs. Alcantara Bacellar e Hannibal Porto, vão contestar-lhe o diploma. E, todavia, trata-se, segundo se diz, da unica figura popular da bancada.

O sr. Alcides Bahia é, porém, jornalista. Após haver combatido varias correntes politicas, é, agora, hostilizado por ellas. Além de tudo, ou, principalmente, peza-lhe sobre o destino uma fatalidade: o sr. Alcides Bahia é preto.

Se elle não ficar na Camara, será pena. Quem sabe se esse preto que o Amazonas nos manda não seria o unico a não ser escravo, entre tantos escravos brancos?

A Camara viu hontem numerosas caras novas. Havia gente de toda a parte, de todos os feitios e de todos os gostos. E em verdade o salão da Bibliotheca talvez nunca tenha tido um aspecto tão eloquente de um museu de raridades.

Um critico perfido, vendo meia duzia de felizardos que ali se encontravam mercê de um promissor prestigio de parentes, murmurava:

— A actual Camara quasi que é formada de filhos e de genros...

Mas havia aspectos pittorescos; e muita gente se divertia em observar como os srs. Palmeira Ripper e Ferreira Braga haviam deixado, na bancada paulista, verdadeiros substitutos, em dois deputados novos que, physicamente, são authenticas contrafacções suas.

O primeiro dia preparatorio foi um promissor annuncio de uma sessão attribulada e cheia de complicações...

O presidente da Republica trocou telegrammas com o governador de Pernambuco sobre a intervenção do governo federal no mercado de generos alimenticios.

No ultimo desses despachos, cujo teôr appareceu hontem, ha phrases que precisam ser realçadas. São as seguintes:

"... o governo federal não está esquecido do interesse dos productores, que elle procura conciliar o mais possivel com o dos consumidores.

Se aquelles estiverem animados do mesmo espirito de conciliação e dispostos a auferir lucros não excessivos na venda de seus productos, o governo não precisará importar similares estrangeiros e adquirirá no paiz os generos de producção nacional necessarios ao consumo interno, dando preferencia aos proprios productos nessa acquisição."

Uma informação preciosa:

Os assucareiros, conhecendo hontem os termos dos telegrammas trocados entre o presidente da Republica e o governador de Pernambuco, elevaram o preço do sacco de assucar em 4$200. Quer dizer isso que, dentro de 24 ou 48 horas, o publico passará a pagar o assucar, nas mercearias, a 2$000 o kilo!

Depois disso, o espirito de conciliação da nota official não póde ser lembrado.

Ou o governo age, permittindo a entrada do artigo estrangeiro, ou cede de uma vez á ganancia dos assucareiros.

O sr. Bernardes fez, no despacho que transcrevemos, a maior das promessas, ou a melhor das homenagens, que podia render á classe agricola dos assucareiros.

Agora só lhe resta este dilemma: tomar o partido dos gananciosos de lucros excessivos, ou o da grande massa, de consumidores, que já grita com fome.

O sr. Alaor Prata dignou-se de dizer alguma coisa sobre os dez açougues que prometteu crear para forçar os marchantes a baixar o preço da carne verde. Disse onde la estabeleceu-os e declarou receber propostas de occupação dos mesmos.

Positivamente não era isso o que se esperava. Todos pensavam que o prefeito, interessado na solução do problema, ia agir immediatamente, creando açougues de emergencia, e não estabelecimentos temporarios, cuja occupação se entregasse por meio de concorrencia, talvez aos proprios marchantes e açougueiros, que se mancommunaram para explorar o povo.

Já agora se póde dizer que o sr. Alaor Prata não decidiu, nem decidirá sobre o problema da carne verde. As providencias por elle promettidas não darão o menor resultado, porque s. ex. não pretende cuidar do caso com a devida attenção e merecido carinho.

Os consumidores que esperem o favor da Divina Providencia, porque o sr. Alaor é o melhor dos advogados que os marchantes já encontraram na Prefeitura...

O segundo centenario de Kant vae passar no dia 22 do corrente. E os admiradores, que são innumeros, desse grande e complicado espirito vão celebrar no Rio a sua bella gloria.

Esse homem que deixou á posteridade a excellencia do seu genio, condensada em livros immensamente obscuros e por isso mesmo immensamente admiraveis, como a *Critica da Razão pura* e a *Critica da Razão pratica*, esse homem tem realmente titulos á admiração mais extremada da especie. Foi um formidavel pensador. E isso bastaria para tornal-o digno do amor e do respeito dos homens — mas foi tambem um individuo de um doentio methodo e de uma pontualidade doentia. O fino e irreverente Heine narra com uma graça infinita, episodios da vida de Kant. E nós ficamos a venerar mais, depois de ler o autor de *Lutecia*, aquele magnifico Emmanuel, imagem do methodo, que, quando por acaso mudava uma curva do seu passeio matinal, a gente de Koenigsberg ficava a advinhar um cataclysma.

Pois é esse grande homem que vae ser cantado e chorado em nossa terra no proximo dia 22.

Que desventurado, o pobre grande homem quando, simples clarão de espirito, errando no ether, se vir condemnado a ouvir as reflexões frivolas e banaes, de taes e taes philosophos cariocas que, sem cultura e sem espirito, irão aventurar sobre Kant, as mais irritantes baboseiras.

Diz-se como certo que a reforma da Imprensa Nacional, elaborada pelo seu actual director, sr. Catta Preta, está em vesperas de chegar ás mãos do sr. Sampaio Vidal.

Desconhecemos qual seja o modo por que vae recebel-a o ministro da Fazenda. Mas, visando essa reforma, como visa, apenas melhorar os serviços burocraticos da repartição, esquecendo por completo as varias secções de arte, a sua approvação traria como consequencia o desmantelo do trabalho da Imprensa Nacional.

Todos quantos lidam com aquellas secções conhecem o esforço colossal do pessoal para dar cumprimento aos serviços urgentes. Além da falta de pessoal e material, com o serviço accrescido dia a dia, obrigando a pernoites seguidos, não ha o menor conforto nas officinas.

Uma reforma que não vise dar nova organização ás secções de arte, de maneira a desafogal-as do excesso actual de trabalho, não produzirá effeito e só desgostará o seu numeroso pessoal, insatisfeito pela insufficiencia dos salarios.

O ministro da Fazenda precisa syndicar desses factos, antes de decidir-se sobre a reforma, ouvindo os antigos chefes de serviço da Imprensa, a cujo esforço, unicamente, se deve não ter sido paralysado ainda o serviço daquella repartição.

Uma noticia ha que tem alarmado, ultimamente, as populações de Pernambuco, Alagôas, Parahyba e Rio Grande do Norte. E essa noticia é a *promessa* feita pela Great Western de supprimir mais alguns dos seus trens.

Todo mundo sabe o que significa, para aquelles Estados do meio norte, a Great Western. Por este vasto Brasil a dentro deve haver muita via ferrea modelar, na anarchia dos seus serviços. Mas como a Great Western desafiamos que exista outra...

As populações tributarias da estrada são compostas de agricultores, na maior parte entregando-se á cultura da canna. Pois bem: a Great Western, em situação de franca decadencia, inteiramente incapaz de bem realizar os seus serviços, inflige a essas populações absurdos castigos: força o assucar ensaccado, e nem sempre sufficientemente ensaccado, a ficar dias, semanas e até mezes, nas estações, á espera de que um trem generoso o leve para o seu destino.

Essa pessima situação das coisas é bem antiga. De resto, a Great Western já tem obtido a revisão de diversas partes no seu contrato com o governo — revisões que nada têm valido, porque depois, invariavelmente, as coisas peoram...

Ainda o anno passado, obteve ella, a titulo de auxilio de emergencia, um grosso emprestimo do governo. Para receber esse emprestimo, compromettia-se a realizar taes e taes serviços e a melhorar taes e taes outros. Fez, por acaso, o promettido? Que esperança! O que ella fez foi procurar isso que annuncia agora: supprimir, ainda, alguns dos pouquissimos trens que ainda existiam.

As consequencias que decorrem de um tal estado de coisas são as mais dolorosas: toda a agricultura daquelles quatro Estados se vê á mingua, asphyxiada, impotente para se desenvolver. E a não ser que cada um proprietario de usina possua para seu uso particular uma verdadeira estrada de ferro, nada terá conseguido, em pról de sua cultura. Emquanto isso se passa em Pernambuco, a grande productora de assucar das Antilhas, Cuba, cobra taxas verdadeiramente insignificantes pelos serviços de transporte, facilitando assim, de fórma notavel, a cultura e o aperfeiçoamento do producto.

O peor é que os serviços da Great Western sendo assim absurdos, ainda não foi tomada por nenhum governo uma só medida verdadeiramente energica tendente a corrigir essa pessima ordem de coisas. E' verdade que o governador actual de Pernambuco, o sr. Sergio Loreto, affirma que o ponto central do seu governo está na solução do problema dos transportes. E que, sendo necessario, virá até ao Rio, conferenciar com o presidente da Republica, acerca da solução de uma questão tão séria como a da Great Western.

Aliás, esse problema por maior que seja o nosso optimismo, é difficilimo de ser resolvido. Como quer que seja, entretanto, a verdade é uma só: a prosperidade, a fortuna e o progresso, não sómente de Pernambuco, mas de todos os Estados do Nordéste, estão intimamente ligados a esse outro problema tão sério — a Great Western.

E' possivel que o sr. Alexandrino de Alencar, com a velha preoccupação de realizar o conselho de seu lemma — "rumo ao mar", não tenha folga para conhecer o que vae por algumas dependencias de seu departamento, em terra firme. Da Escola de Grumetes, em Baptista das Neves, partem varias queixas, cuja procedencia devia ser apurada por meio de rigorosa syndicancia. O estabelecimento está installado em sitio muito pittoresco, indubitavelmente, mas parece que é só.

Não é observada a hygiene indispensavel. No pateo interno não ha escarradeiras, como não se encontram utensilios apropriados aos trabalhos de leitura e escripta. Além disso, as salas de aulas não têm a sufficiente lotação, de maneira que os pobres alumnos correm até o risco de uma suffocação nas horas de mais intenso calor. A alimentação, principal elemento do equilibrio do espirito, mediante o bem estar do organismo convenientemente nutrido, não é bôa.

Queixam-se os grumetes de lhes servirem a carne crúa; o feijão é de má qualidade, bem como o arroz, a farinha e o café. Notam-se outras irregularidades, que o ministro deve mandar apurar, por funccionario de sua confiança. Façamos a justiça de acreditar que os superintendentes de certos serviços não autorizam abusos, sendo mais provavel que os ignorem.

A grippe não está mais rondando ás portas da cidade. Já está dentro de casa, augmentando dia a dia o numero de suas victimas.

Em 1918, quando o flagello maldito assolou a população, ceifando, numa quinzena, milhares e milhares de vidas, ficou provado que a causa principal da enorme calamidade fôra a imprevidencia de algumas altas autoridades sanitarias. Fundeára no porto um navio inglez, trazendo passageiros grippados e elles vieram para terra, sem que a vigilancia competente disso soubesse ou mesmo a respeito dos factos alarmantes quizesse providenciar, afim de prevenir qualquer surpresa desagradavel. E o resultado da inqualificavel imprevidencia foi o que se viu. Quasi todo o Rio tomou luto por muito tempo, constatando-se, pela primeira vez, essa coisa terrivel: os coveiros suspenderam os seus trabalhos e declararam-se em greve, allegando que não podiam abrir tantas covas, em tão curto prazo, ganhando a ninharia que lhes era estipulada.

Não vá a Saude Publica facilitar novamente. Reconhece-se que o departamento tenha tomado algumas cautelas, mas não bastam sómente as circulares de simples expediente e os avisos, mais burocraticos do que de effeitos praticos e immediatos.

E' necessario, absolutamente indispensavel, que as autoridades sanitarias, aquellas que se incumbem mais de perto da vigilancia e defesa da cidade, se preoccupem com o caso, convencidas de que a grippe não é mais uma ameaça: é uma coisa real, sentida, levando muita gente ao leito, sob as suas fórmas variadas. Sem o esforço de todos convergindo para o mesmo fim, o mal não poderá ser removido, porque só com as bôas intenções um perigo dessa ordem não se afasta para longe.

O optimismo de 1918 foi uma lição amarga e dolorosa.

Com a entrada da semana o peixe subiu de preço, como se o mar entrasse de sucia na commandita do açambarcamento de todos os generos á venda no mercado. A pesca não diminuiu, nem se tornou mais penoso o esforço dos pescadores. O que se dá com o commercio de peixe, nesta capital, é o que succede com o de todas as mercadorias: exploram a bolsa esgotada do consummidor. A annunciada providencia, da installação de entrepostos de peixe, não veiu a tempo de impedir o plano premeditado pelos mercadores do producto.

Cessaria a especulação, se o sr. Alaor Prata, impondo-se o sacrificio de descer de seu pedestal administrativo, fizesse como o seu collega de Santos. Nessa cidade, debruçada sobre o mar, como a nossa, o peixe encarecia gradualmente. O prefeito resolveu tomar, pessoalmente, uma providencia contra o abuso. Começou a frequentar o mercado municipal, onde verificou que o peixe era vendido em grandes lotes, de modo que ninguem podia enfrentar os açambarcadores licitantes.

Estes, depois de arrematar todo o peixe existente no mercado, impunham os preços aos vendedores ambulantes. Sabe o sr. Alaor Prata o que fez o prefeito de Santos? Prohibiu a venda em lotes grandes, limitando-os a dois kilos ou permittindo apenas a venda de peixes avulsos. Foi agua na fervura dos especuladores. Extincto o monopolio, ficando a mercadoria ao alcance de todos, lucraram immediatamente os consumidores, porque as tabellas cairam, estabelecendo-se a venda honesta e normal.

A questão da carne verde é o assumpto do cartaz. Quando se fala no encarecimento da vida, essa, de um dos mais indispensaveis alimentos de todo dia, surge logo como a primeira a exigir solução immediata dos poderes publicos. E, por mais que se reclame, que se grite, que se desespere, nenhuma providencia salutar se conhece capaz de vir ao encontro da população flagellada de necessidades.

A proposito, vale a pena tomar-se um pouco o exemplo da historia. Por occasião do golpe de Estado dado pelo marechal Deodoro, a opposição ao generalissimo valeu-se, entre outros, do pretexto da carestia excessiva da carne verde, para acabar de incompatibilizar o governo. O artigo era retalhado a 1$800 o kilo!

Caminhava-se da angustia para o desatino. Deodoro comprehendeu a gravidade excepcional da situação e chamou o conde de Leopoldina, então banqueiro de avultados recursos, seu amigo pessoal, a quem pediu que fizesse baratear o genero.

O conde accedeu e, como dispunha de largo credito não só aqui, como nos mercados do interior, declarou ao dictador que, a partir da manhã seguinte, a carne seria retalhada, em todos os açougues do Rio, a $500 o kilo.

As noticias alviçareiras circularam logo. A folha official as confirmou e, de tal fórma essa intervenção de um particular foi recebida, que immediatamente o dito genero baixou de preço, alliviando a pobreza.

Os tempos de hoje são muito differentes. Apezar dos propalados açougues de emergencia e das promessas de barateamento, os açougueiros continuam firmes, na alta.

Não haverá por ahi, uma outra potencia financeira que queira renovar o gesto daquelle titular, e do qual se aproveitou Deodoro, para retardar a reacção contra o seu governo? Millionarios não faltam, inclusive os que tanto se têm locupletado da propria crise, pavor da população...

Sabe-se o que tem custado ao Thesouro do Districto Federal o palacio que o Conselho construiu no antigo largo da Mãe do Bispo. Orçadas as obras em pouco mais de dois mil contos, absorveram o triplo dessa importancia. E ainda não chega. Os representantes da cidade, querendo requintar em conforto e em elegancia architectonica, votaram, quasi ao terminar a sessão de 1923, um projecto autorizando a desapropriação de predios, que devem sair, afim de ser prolongado o edificio, aliás cheio de defeitos, sem embargo de seu elevado custo.

Quando o Conselho encerrou seus trabalhos, estava sendo modificada a parte central da cobertura. Debaixo daquella abobada fica a sala dos trabalhos, exigua, em desproporção com as outras sumptuosas dependencias, e sem acustica. E' um transtorno que aborrece muito os legisladores da cidade, viciados discursadores. Elles querem falar de modo a serem ouvidos e a disposição da sala os põe nervosos, com os seus defeitos de resonancia.

Agora o Conselho adquiriu um pequeno objecto ornamental por vinte contos. E' uma satisfação ao luxo. Não é escasso o dinheiro para esses requintes decorativos, porque os pobres funccionarios beneficiados pela tabella Lyra — a encantada tabella que tem causado dôres de cabeça ao sr. Alaor Prata — podem esperar. E tudo isso... para serem vetados, por tumultuarios e incongruentes, os orçamentos, unica tarefa que justifica a existencia do Conselho.

Em compensação, cobram-se pontualmente os tributos majorados.

SIGAMOS OUTRO CAMINHO!

Desde hontem, com os trabalhos preparatorios da Camara e do Senado, começou a funccionar a nova legislatura. Até parece ocioso accentuar aqui, por um lado, o alcance e a gravidade da tarefa que o Congresso está sendo chamado a desempenhar e, por outro, as circumstancias excepcionaes em que se vae operar a reconstituição do poder legislativo.

Podemos dizer que, durante toda a vida desta Republica vilipendiada pelos desregramentos e pelo mercenarismo dos homens, jámais se nos afigurou tão implacavel, como agora, o criterio absoluto das unanimidades. Nos Estados, onde foram montadas as respectivas machinas partidarias de conformidade com os interesses do centro, cada governo fechou a unhas á conquista das minorias. Assistimos pela primeira vez ao desplante epidemico da formação das chapas completas, numa especie de acinte ao preceito constitucional que reconhece a legitimidade da representação dos elementos adversos ás situações que dominam. Embora dirigido por um espirito caracteristicamente partidario, ainda assim, apenas S. Paulo não violou totalmente o principio soberano da representação das minorias. Será talvez o unico Estado em cuja bancada, na Camara, encontrarão assento elementos opposicionistas. Posta de lado, porém, essa unica excepção, por toda parte triumphou, ou se fez triumphar, á força, o regimen da unanimidade governamental, tripudiante sobre a soberania do povo já sem forças para resistir á pressão brutal do poder em delirio.

Num ambiente dessa natureza, veremos dentro em breve installar-se a legislatura de que vae depender, até certo ponto, a integridade do credito do Brasil e a honra nacional empenhada na solvabilidade de compromissos externos já adiados pela contemporização dos credores.

Do ponto de vista da verdade eleitoral, que se póde pensar ou vaticinar quanto ao criterio que deve prevalecer por occasião do reconhecimento de poderes? Incontestavelmente até agora nada se conhece de positivo a semelhante respeito, sabido como é que os dominantes ainda não descobriram uma formula mediante a qual seja assegurada a cadeira dos candidatos que preferem e se finja ao mesmo tempo a observancia de um principio impessoal no acto da verificação do pleito, na Camara como no Senado.

Mas, se as desillusões com que os homens, desrespeitando o regimen, abatem o espirito publico, não nos proporcionassem uma perspectiva tão rude da realidade politica que desola o paiz, haveria, de certo, motivo para, em nome da nação, fazermos ainda um appello aos que manejam os instrumentos do poder. Será mesmo possivel que, após trinta e cinco annos de experiencia, continúe o regimen a encalhar no desrespeito ao direito do voto, na burla das apurações procedidas, nos Estados, ao sabor das conveniencias dos grupos dominantes e na comedia de um reconhecimento de poderes artificioso, no qual sossobram os bons principios republicanos e mentem até os proprios calculos arithmeticos, a desafiarem cynicamente a verdade?

Somos dos que não nutrem esperanças sobre os processos a serem adoptados na formação da Camara e na recomposição do terço do Senado. Mas, inquestionavelmente, sejam quaes forem as immoralidades em espectativa, ellas se não devem consummar sob o silencio do paiz, sem o protesto dos orgãos de opinião que reflectem com sinceridade o sentimento e as predilecções do povo. E, infelizmente, partilhamos do ponto de vista de que o inicio desta legislatura talvez occorra nas mesmas condições que presidiram á installação das anteriores, sobretudo da ultima, quando o poder megalomano mandou rasgar diplomas cuja liquidez se turvou e se conspurcou na lama dos odios que desvairam.

Fiel a essa procedencia abjecta e reflectindo, no decurso de sua acção, as origens que o assignalaram como um ferrete, o Congresso cujo cyclo se concluiu em 1923, não hesitou em praticar toda a sorte de barbaridades, desde as depurações energumenas até ao monstruoso attentado que golpeou de morte a liberdade de imprensa. Foi o Congresso passado o autor da lei infame. Isso basta para definil-o.

As circumstancias materiaes do paiz, porém, mudaram. Em vez de orçamentos alliviados e da possibilidade de grandes recursos, vê-se o Brasil ora sujeito a uma das peores conjunturas da sua vida republicana. O credito publico está exhaurido. Uma pratica de tres annos de desperdicios inconscientes abalou, lá fóra, a confiança que só a nossa vitalidade ainda faz nascer. Se, no inicio da Republica, tivemos o cambio a 5, com o recurso salvador do primeiro *funding* facilitado pelo pequeno vulto a que então attingia a divida externa, actualmente nem essa perspectiva o destino nos abre, com vantagens, a não ser que persistamos em querer comprometter o paiz mediante uma politica de saques aleatorios sobre o futuro. Pelo contrario, temos ás portas obrigações cujo implemento a nossa palavra de honra marcou para 1927.

Deante de um estado de coisas de tamanha gravidade, suffoquem os homens as suas paixões. Amorteçam os seus appetites. Esclareçam a sua razão. Despertem no fundo da alma o sentimento do bem da patria inhumado pela ambição pessoal e por um desejo de conforto tão material e immediatista que os rebaixa á condição de mercenarios. E, se as liberdades politicas desvelo algum lhes merecem; se as prerogativas com que o regimen, em theoria, cercou e alcandorou o livre pensamento, não passam para elles de uma concepção abstracta, irrealizavel, ao menos reflictam no dia de amanhã do Brasil. Zelem o amor proprio nacional ferido no amago, através dos conceitos deprimentes que as nossas dissipações, as nossas deshonestidades e a nossa imprevidencia vêm, sem remedio, determinando dentro e fóra das nossas fronteiras.

Externamente, eis a situação em que o novo Congresso vae defrontar o paiz: emprestimos obtidos nos mercados estrangeiros sob promessa de bom emprego, mas consumidos, ao depois, de maneira vergonhosa, ao mesmo tempo que a proximidade do pagamento do *funding* nos obriga á confissão da nossa indigencia e dos nossos imperdoaveis desatinos. Internamente, é o povo que soffre, emquanto a fome demora ás portas dos lares humildes, na sua ronda lugubre. São os problemas sociaes procrastinados pelo descaso do ultimo Congresso, desde a regulamentação das horas de trabalho nas varias actividades da industria, até ao estabelecimento de um regimen que permitta ao pobre viver e estabeleça para os ricos limites razoaveis ao desdobramento de seus ganhos, sem obstaculo algum convertidos em fortunas improvisadas da noite para o dia, como em contos de fada.

Que ao menos a lei da necessidade inspire aos homens outra directriz e aponte ao Congresso o caminho do cumprimento dos seus deveres constitucionaes, na seria phase de difficuldades por que o Brasil ora passa, com a liberdade individual suppressa no interior e o seu credito, e a sua honra golpeados no exterior.

No mundo politico

Senado

O Senado tem a sua primeira sessão preparatoria marcada para sexta-feira da paixão. Ao que parece, porém, aquella casa do Congresso deixará de trabalhar naquelle dia, aguardando-se para iniciar a sua actividade sabbado de alleluia.

Presidirá ás sessões, até á eleição da mesa, o sr. Mendonça Martins, na qualidade de 1º secretario, visto o sr. Azeredo, vice-presidente do Senado, ter tido o seu mandato terminado.

Reeleito para o Senado, sem competidor, o sr. Azeredo tambem será reeleito, ao que sabemos, sem competidor, para o cargo de vice-presidente daquelle ramo legislativo.

Até hontem, a secretaria do Senado estava de posse de todos os diplomas expedidos pelas juntas desta capital e dos Estados, com excepção do Amazonas.

Politica fluminense

E' provavel que ainda nesta semana os elementos que constituiam o partido que obedecia á orientação do senador Nilo Peçanha se reunam, nesta ou na vizinha capital, afim de tratarem do substituto do saudoso estadista. Dois nomes estão em vista para a successão em fóco: o do dr. Azevedo Sodré e o do sr. João Guimarães, dizendo-se mesmo que a escolha recairá neste ultimo.

Momento de conferencias...

Com a primeira sessão preparatoria da Camara, chegou o momento das conferencias.

O sr. Antonio Carlos, que mal chegára de Minas, se dirigira para Petropolis, e hontem, á tarde, voltou á cidade serrana, afim de conferenciar com o presidente da Republica.

O novo *leader* da maioria está ultimando as combinações para o reconhecimento e eleição da mesa e commissões permanentes.

A mesa da Camara

Está definitivamente assentada a escolha do sr. Affonso Penna Junior para 1º secretario da mesa da Camara.

O 2º secretario será o sr. Domingos Barbosa.

Os "leaders" de bancadas na Camara

Os *leaders* de bancada, na Camara, serão os seguintes:

Amazonas, Ephigenio de Salles; *Pará*, Eurico do Valle; *Maranhão*, Collares Moreira; *Piauhy*, A. Burlamaqui; *Ceará*, Thomaz Rodrigues; *Rio Grande do Norte*, Juvenal Lamartine; *Parahyba*, O. de Albuquerque; *Pernambuco*, Solidonio Leite; *Alagôas*, Luiz Silveira; *Sergipe*, Carvalho Netto; *Bahia*, Aurelino Leal; *Espirito Santo*, Heitor de Souza; *Districto Federal*, Bethencourt Filho; *Rio de Janeiro*, Manoel Duarte; *Minas Geraes*, Antonio Carlos, *S. Paulo*, Herculano de Freitas; *Goyaz*, Jeviano de Castro; *Matto Grosso*, Annibal de Toledo; *Paraná*, Olivio Marques; *Santa Catharina*, Celso Bayma.

O *leader* da bancada gaúcha será o sr. João Simplicio.

A vaga de Nilo Peçanha

Agita-se a politica fluminense em torno da cadeira vaga com a morte do senador Nilo Peçanha.

O nome mais em fóco é o do sr. Oliveira Botelho, disputando egualmente a indicação, além do sr. Henrique Borges, o sr. Joaquim Moreira!!

Os novos da Camara

Com o adiamento do pleito federal no Rio Grande do Sul para 3 de maio, a lista dos candidatos diplomados, lida hontem na Camara, constou apenas de 196 nomes, ao envés de 212.

Desses 196 nomes, nada menos de que 71 são de novos deputados.

Como se vê, a modificação não foi pequena.

Mais uma conferencia

Tendo desembarcado hontem, pela manhã, de S. Paulo, o sr. Herculano de Freitas, *leader* da bancada desse Estado, na Camara, hontem mesmo s. ex. pediu lhe fosse marcada uma audiencia com o presidente da Republica.

Essa conferencia deve effectuar-se amanhã.

Ultima hora

A candidatura do sr. Affonso Penna Junior a 1º secretario da Camara teria sido offerecida ao deputado mineiro como compensação, na impossibilidade de serem satisfeitos os seus desejos aos logares de *leader* da bancada mineira e da maioria.

O sr. Antonio Carlos, escolhido para esses cargos, teria levado para Petropolis, hontem, a desistencia do sr. Affonso Penna, com a allegação de que, sendo o *leader* da maioria mineiro, não era de vantagem que o 1º secretario da Camara tambem fosse mineiro.

Apezar da insistencia do sr. Bernardes sobre a indicação do nome do sr. Affonso Penna, acreditava-se que a sua candidatura estaria afastada, satisfazendo-se, assim, os desejos do sr. Arnolpho Azevedo, vindo a ser 1º secretario da Camara ou o sr. Rodolpho Bacayuva, ou o sr. Domingos Barbosa, cuja eleição para 2º secretario está em definitivo assentada.

O sr. Ephigenio de Salles, 3º secretario, teria preferido esse cargo a fazer parte de qualquer das mais importantes commissões da Camara — a de Finanças ou de Constituição e Justiça.

ASMARIOL

Especifico contra a asthma, bronchites chronicas e tosse.

Ultimas theatraes

"A Condessa bailarina", no Lyrico

A companhia Lea Candini deu, hontem, no Lyrico, a bonita opereta viennense de Stolz, "A Condessa bailarina", com que, em fins do anno passado, no Republica, fizera a sua estréa perante o auditorio carioca.

Nessa peça, depara-se á festejada e já popular artista largo ensejo para realce de seus recursos quer de comediante de profundo sentir, quer de cantora experiente e adestrada.

Na primeira edição, de ha poucos mezes, a sra. Lea Candini conquistou logo as bôas graças do publico, sendo por esse poderosamente amparada na curta série de espectaculos que precedera á rendosa excursão da companhia por varios Estados da União.

Emprehendendo a actual e tambem rapida temporada, no Lyrico, o conjunto, melhorado em seus elementos, o vestuario reformado e os scenarios renovados, o auditorio do Lyrico tem mantido o seu apoio á actriz laboriosa que, não sonega, esforços para merecel-o e augmental-o, variando o repertorio a ponto de retirar peças em pleno successo como aconteceu repetidas vezes, nos ultimos dias.

Com a feliz *réprise* de "A Condessa bailarina", a sra. Candini despertou as mesmas e inolvidaveis impressões que outr'ora, sob a fantasia carnavalesca da tentadora Colombina, provocara no auditorio.

Ainda para melhor equilibrio da representação ha, agora, a salientar que dois papeis, o do Cigano musico e do tenente Octavio, estão entregues a interpretes de maior valia: o comico Giddivo e o tenor Micheluzzi.

Nesse harmonioso e valente conjunto "A Condessa bailarina" logrou o desempenho mais homogeneo que fôra para desejar. E até nos admira que a sra Candini não escolhesse tal opereta para a primeira noite de seu reapparecimento, no Lyrico.

Lea Candini, no dramatico final do segundo acto fez vibrar a corda passional, chegando a commover o auditorio que deu por muito justificado aquelle terno amplexo com que, afinal, a condessa estreita ao peito o seu adorado Octavio.

O publico chamou os artistas tres vezes ao proscenio e distinguiu a sra. Candini com effusiva salva de palmas.

O comico Giddivo, no phylosophico violinista cigano, afigurou-se comedido na sua vivacidade, habitualmente, transbordante.

O tenor Micheluzzi teve as honras de actor correcto e cantor de folego.

Os demais artistas collaboraram com brilhantismo para o exito do espectaculo.

Hoje repete-se a graciosa opereta cuja musica, de estylo viennense, é sempre ouvida com especial agrado.

A installação da nova Comarca de Santa Thereza

O governo do Estado do Rio designou o dia 27 do corrente para a installação do fôro da nova comarca de Santa Thereza, ultimamente creada: ficando annexado ao primeiro officio de Justiça, a cargo do serventuario Alfredo da Costa, o registro geral de hypothecas. Para o cargo de juiz de direito da referida comarca foi nomeado o bacharel Floriano Leite Pinto, classificado em 1º logar, por merecimento, na lista triplice organizada pelo Tribunal da Relação do Estado. O bacharel Abel de Assumpção é o promotor publico, já nomeado.

Foram mais nomeados os srs. Gallileu Belford de Araujo, Armando do Viale e Vital Rosa Machado para os cargos de 1º, 2º e 3º supplentes do juiz de direito.

VIDA FORENSE

FÔRO LOCAL

Tribunal do Jury — Um julgamento adiado

Embora tivessem comparecido os jurados, em numero legal, não houve julgamento, hontem, no Tribunal do Jury. E' que o réo José Antonio Ribeiro requereu adiamento, em virtude da ausencia de seu advogado, tendo o juiz deferido o pedido.

O dr. Fructuoso de Aragão, que ia presidir a sessão de hontem, no impedimento do dr. Renato Tavares, marcou nova reunião para o proximo sabbado, na qual será julgado o réo Manoel Ferreira, accusado de homicidio. A tribuna do ministerio publico será occupada pelo dr. Julio de Oliveira Sobral, estando a defesa do réo entregue ao dr. Evaristo de Moraes.

Foi adiada a assembléa de credores da Previsora Riograndense

O juiz da 4ª Vara Civel adiou a assembléa de credores, em continuação, da Previsora Riograndense, que estava marcada para hontem.

A referida reunião será continuada em 24 de maio vindouro.

Uma circular da Procuradoria Geral do Districto — As reclamações dos interessados

Em torno de uma circular enviada pelo dr. André de Faria Pereira, procurador geral do Districto Federal, ao 1º distribuidor, tem occorrido varios protestos entre as partes que se julgam prejudicadas com a nova medida posta em pratica desde ante-hontem. Assim é que, tendo em vista o cumprimento do principio de distribuição alternada, para que a competencia dos magistrados seja definida, e allegam do que este principio está sendo burlado por algumas partes, o dr. André de Faria Pereira, na allegação de interessadas, privadamente, o dr. [illegible] circular, recommendou ao distribuidor dos que este só fizesse distribuições em petições, quando estas fossem assignadas por advogados, cujos nomes constassem na lista expedida pela secretaria da Côrte de Appellação ficando assentado nos respectivos livros de distribuições os nomes dos mesmos advogados, para que com mais facilidade o ministerio publico possa apurar as responsabilidades em caso fraudulento. A circular declarava que o distribuidor incorria em grave falta, caso não cumprisse com o seu theor.

O primeiro distribuidor, sciente de sua responsabilidade, passou a exigir das partes o que a circular pretendia, resultando dahi o protesto dos interessados. E' que em muitos casos em que as partes não podem requerer, estas não são attendidas declarando o distribuidor que os termos da circular impedem a distribuição.

Assim tem acontecido até em pedidos de habeas-corpus.

O mais interessante, porém, é que não existe no fôro a referida lista dos diplomados e assim o distribuidor é obrigado a exigir a apresentação dos diplomas.

Escola Pratica de Aprendizes, Dr. Silva Freire, das Officinas do Engenho de Dentro

Serão chamados hoje, ás 11 horas da manhã, á prova oral, os seguintes alumnos:

Turma effectiva — Antenor dos Santos Barretto, Adval Montez de Almeida, Sylvio de Souza Ferreira, Aderne Francisco de Assis, Waldemar Quaresma.

Turma supplementar — Leopoldo Menesiau de Amorim, Manoel Corrêa da Silva, Odilon Ferreira Vianna, Heitor Soares Raposo e Mario Ferreira da Silva.

EUFERRINA — Poderoso fortificante

Indicações — Anemia, chlorose, flores brancas, suspensões, dispepsia, neurasthenia e todas as molestias causadas pela fraqueza geral.

LETRAS & ARTES

No 80° anniversario de Anatole France

Anatole France faz hoje oitenta annos. Eis ahi uma banal noticia. Essa, no entanto, é uma data cara a todos os homens de pensamento e de coração do mundo inteiro. Porque o bom velhinho Thibaud — flôr extrema de uma civilização, synthese admiravel da cultura de uma época — a dôce voz deliciosa que nos embala, ao rythmo da sua prosa, religiosa seducção. Desencantado das creaturas e das coisas, cuja alma e cujos segredos penetrou com a serenidade e a paciencia de um velho philosopho amavel, esse sceptico risonho, cujo scepticismo embriaga como um generoso vinho antigo, tem sobre nós, os moços desta geração inquieta, o dominio irresistivel de um prazer que nos fosse prohibido...

Nós e elle reproduzimos, na vida real, o dialogo entre o Doutor Subtil, cuja philosophia era cheia de veneno, mas era tambem cheia de graça, e o pobre Fra Giovanni, cuja innocencia atormentada transluz, num clarão de piedade e de ironia através o jogo florido de bellos pensamentos dessa deliciosa obra-prima que é *L'humane tragedie.*

Certo, Anatole fez muito mal á gente de coração simples do seu tempo. Mas quem não perdôa ao artista e ao philosopho a dôce perversidade de suas idéas, como uma linda mulher a graciosa maldade de seus caprichos?

Vemos passar deante dos nossos olhos as figuras que elle gravou eternamente nos seus romances.

Ora, é o Reverendissimo Padre Addone Doni, que, *blanchi dans l'étude, gardait l'humeur aisée et facile d'un ignorant.*

Ora, é madame Eletta de Vegona, cujo corpo, maravilhoso de brancura e de formas, *était fait à souhait pour le plaisir des amants.*

E Komm l'atrebate, esplendido no seu rude e abnegado heroismo?

E mr. Brotheaux des Ilettes, a propria philosophia deante desse amargo drama — do Destino? E Elodie Blaise, encantadora na sua inconstancia? E Evaristo Gamelin, terrivel no seu odio? E o bom Sylvestre Bonnard? E Pierre Nozière? E, sobretudo, entre todos, o incomparavel mr. Bergeret, resumo de todas as graças e de todos os pensamentos do Mestre?

Através dos graves e deliciosos symbolos, sob cujas mascaras elle occultou o seu rosto desencantado, Anatole nos apparece sempre o mesmo — indulgente, misericordioso, tocado de justiça, de verdade e de perfeição — só entre toda uma multidão turbulenta e maligna — possuido do dom divino de perdoar.

Elle, que no seu genio reune toda a sabedoria da época presente, é o mesmo homem que, sceptico embora, teve força e heroismo para cantar, já na velhice, esse hymno sublime ao futuro que é o radioso "Sonho de Hyppolito Dufresne". Porque Anatole foi e é, acima de tudo, um espirito que busca e ama a Verdade. Pensando nelle, talvez, é que Whitman escreveu, a sua estrophe immortal:

"Eu pergunto: quem foi que seguiu mais para a frente? Porque eu quero seguir mais para a frente ainda!"

Não poderiamos prestar melhor homenagem a Anatole do que reproduzindo, aqui, alguns pensamentos seus, extrahidos ao acaso do "Jardin d'Epicure" e das "Notes écrites par Pierre Nozière en marge de son gros Plutarque".

L'artiste doit aimer la vie et nous montrer qu'elle est belle. Sans lui, nous en douterions.

— L'ignorance est la condition nécessaire, je ne dis pas du bonheur, mais de l'existence même.

— Le comique est vite douloureux quand il est humain. Est-ce que don Quichotte ne vous fait pas quelquefois pleurer?

— L'art n'a pas la verité pour objet. Il faut demander la verité aux sciences; il ne faut pas la demander à la litterature, qui n'a et ne peut avoir d'objet que le beau.

— Nous mettons l'infini dans l'amour. Ce n'est pas la faute des femmes.

— Le savant multiplie les rapports de l'homme avec la nature, mais il lui est impossible de modifier en rien le caractère essentiel de ces rapports.

— Le mystère de la destinée nous enveloppe tout entiers dans ses puissants arcanes, et il faut vraiment ne penser à rien pour ne pas ressentir cruellement la tragique absurdité de vivre.

— Il y a toujours un moment où la curiosité devient un peché, et le diable s'est toujours mis du côté des savants.

— Je ne sais si ce monde est le pire des mondes possibles.

C'est le flatter, je crois, que de lui accorder quelque excellence, fut-ce celle du mal.

— Le mal est nécessaire. S'il n'existait pas, le bien ne existerait pas non plus. Le mal est l'unique raison d'être du bien. Que serait le courage loin du péril et la pitié sans la douleur?

— Il faut, dans la vie, faire la part du hasard. Le hasard, en définitive, c'est Dieu.

— La raison, la superbe raison est capricieuse et cruelle. La sainte ingénuité de l'instinct ne trompe jamais. Dans l'instinct est la seule verité, l'unique certitude que l'humanité puisse jamais saisir en cette vie illusoire, où les trois quarts de nos maux viennent de la pensée.

— Je ne crois pas que rien au monde soit comparable à l'agilité avec laquelle les femmes oublient ce qui fut tout pour elles. Par cette effrayante puissance d'oubli autant que par la faculté d'aimer, elles sont vraiment des forces de la nature.

— Si l'homme depend de la nature, elle dépend de lui. Elle l'a fait; il la refait.

— Appendre dans un livre aux écoliers leur langue natale est quelque chose de monstrueux, quand on y pense.

Étudier comme une langue morte la langue vivante: quel contresens!

Notre langue, c'est notre mère et notre nourrice, et faut boire à même. Les grammaires sont des biberons. M. Virgile a dit que les enfants nourris au biberons ne sont dignes ni de la table des dieux ni du lit des deesses.

OS NOVOS

Estamos numa época de vida intensa, isto é, de luta intensa pelos meios que facilitem ou ao menos permittam a existencia physica, porque a vida intellectual só é possivel, [illegible] o seculo da Luz, a certos privilegiados; é um habito de luxo.

Passemos por cima das razões que nos impõem a força, porém, bastante artistico dilemma da "luta pela vida" e consideremos o problema intellectual do momento, especialmente no Brasil.

Esse momento é bem de ver-se, estende-se desde que os centros de população e as suas relações reciprocas ficaram estabelecidas, quando após o grande periodo colonizador e organizador da população, o Brasil tomou, pode-se dizer, conta do seu territorio e foi habitado por povo brasileiro. E não consideramos brasileiro o incola selvagem, porque emquanto o indio dominou o paiz, este ainda não era o Brasil nação, mas uma colonia portugueza.

Podemos então dizer que esse momento estende-se do segundo reinado até hoje, abrangendo um periodo de quasi meio seculo.

Examinando agora o estado intellectual do paiz nesse lapso, vemos o que é sobejamente conhecido para dispensar provas: a ignorancia formidavel da massa popular, a ignorancia quasi completa das classes medias e a ignorancia ridiculamente mascarada com umas tintas de intellectualidade da sociedade dita alta, da elite social.

Quanto ao sexo, as differenças que se observam no desse periodo a favor dos homens, bem estudadas por Tito Livio de Castro, foram aos poucos desapparecendo: hoje, a ignorancia do sexo feminino compensada pela frivolidade, equivale perfeitamente á ignorancia do sexo masculino encoberta pelo [illegible].

Ao lado disso, temos, e ai de nós que assim não acontecesse, formada a classe intellectual, constituida por poucas, mas valorosas intelligencias que lutam pelo saber, num meio em que saber é considerado quasi superfluo.

Na arte, observou-se um surto esplendido em que brilharam nomes como o de Carlos Gomes, Gonçalves Dias, José de Alencar e alguns outros, uma vaga de ouro rapida e luminosa, que foi um relampago de arte pura.

Extinctos os sóes, começaram a luzir outros astros forcejando por deslumbrar os olhos dos mortaes embora, tristes satelites, mal possuam luz para si proprios.

E depois surgiu esse emaranhado de nomes, adjectivos e verbos, essas cores berrantes, esses riscos desgraciosos sem nenhum sentido, sem critica possivel porque nada exprimem, que se denomina — futurismo.

Escreve um adepto dessas idéas novas, — novos tempos, novas idéas.

E' isso mesmo. O futurismo caracteriza bem a nossa época.

Se a arte é uma lembrança apenas; a vaidade, a falta de amor pelo estudo em geral e especialmente pelo estudo da sciencia do sentimento — a esthetica —, a impossibilidade de comprehender e penetrar o intimo desses problemas e de outros que revelam o "homo-sapiens", a falta de amor-proprio que impõe o trabalho pelo merito, acarretam essa ambição de louvores e glorias sem merito, glorias ephemeras, glorias de salão.

Sim, os nossos artistas, se é que os temos, são talentos de salão; brilham ao brilho dos lustres dourados, brilham em fineza para damas cuja [illegible] escrevendo raciocinios que causam dó a quem os [illegible] ignorantes de casaca.

Nada melhor do que o futurismo se adaptaria a essas condições.

Mas já é tempo de dizer que esses commentarios foram suggeridos pela leitura da "A Ronda dos Vicios", do sr. Jarbas Andréa.

Esse moço e esse livro têm ouvido muito elogio; o primeiro como paladino de uma época de resurgimento artistico, o segundo como o producto de uma alma formidavel de artista que ruma de vento em pôpa, intemerato, para a celebridade.

No entanto, esse trabalho não encerra nada do que se póde exigir em materia de publicação de caracter intellectual: idéa, arte ou fórma.

Quando o livro contém a idéa, isto é, quando é a expressão de determinados conhecimentos acceitos e provados, levando á comprehensão de uma proposição nova, póde a critica negar a existencia alli da arte e da fórma, porém, não poderá negar o valor do trabalho.

Sendo, sob o ponto de vista literario, um trabalho de arte, ou melhor, se o livro contém aquella expressão superior de harmonia, de grandeza, e de força, que são o apanagio da arte pura, poderá não conter a idéa, mas o seu valor subsistirá.

Finalmente, se, faltando a idéa e a arte, contém a fórma, quer no estylo, quer na propria disposição, terá ainda um valor, embora secundario, relativamente á perfeição.

Quando se reunirem numa mesma obra a idéa, a arte e a fórma, ella será perfeita, e ao contrario, faltando esses predicados, a obra não terá valor literario.

Esse methodo racional de critica, conduz-nos a reconhecer a nullidade do trabalho do sr. Jarbas Andréa. Vejamos algumas maravilhas de que está cheio todo o livro; nas descripções ha disparates que causam consternação: "Livros em estantes cintam o ambiente.

Parece que a sala é um corpo de mulher onde os livros são desejos."

Essa comparação da sala mostra o estado de desordem mental do autor e mais patenteia uma falta de observação imperdoavel em quem pretende descrever sentimentos; pois entende o sr. Jarbas que a relação existente entre a sala e a cinta de livros é a mesma que entre o corpo de mulher e os seus, della, desejos?

Ou a arte de comparação está no disparate?

Ou a literatura nova consiste em dar novos sentidos ás palavras?

Mais adeante: — "E' uma obcessão! Uma essencia organica na minha existencia!"

Não dirá o autor a significação desse amontoado de palavras intercaladas de pontos de exclamação? Em que tratado de pathologia intellectual ou moral terá encontrado essa "essencia organica" que tanto mal causa ao illustrador?

Mais adeante ainda, affirma que o adulterio serve de fonte entre o luxo e o amor. Onde viu isso o sr. Jarbas? Como é possivel que "uma affirmação magnifica" como o chama no espalhafatoso prefacio o sr. Renato Vianna, escreva tal coisa "para os esthetas puros", esses termos tambem do prefaciante.

O sr. Jarbas, que pretende conhecer a personalidade de Christo, sob um aspecto infinitamente superior ao que é geralmente acceito, devia ter do amor uma outra comprehensão, se fosse um artista, principalmente.

Ainda adeante, escreve que a arte "é uma mulher a quem se deu uma lanterna magica".

Se o dialogo corresse entre bohemios, semi-embriagados e brincalhões era admissivel a definição, mas no caso...

Só a vontade de encher paginas de livros póde explicar essas coisas.

Mas, os exemplos de phrases desprovidas de qualquer significação, de qualquer indicio de idéa pura em fórma pura, talvez não haja uma pagina em que os não se encontre.

De um admirador das bellezas classicas, diz: "E o moço anda, vê as horas no seu relogio", e logo depois: "A carne é a estatuaria moderna".

E tudo assim nesse estylo.

O mal de que soffre esse moço é a influencia da época, do momento artistico que atravessamos.

A historia repete-se e as edades de ouro das artes tem sempre alternado com os surtos de progresso material.

Tivemos a nossa edade de ouro, tivemos um meio artistico, porém isso já pertence ao passado; actualmente o que é necessario é a popularização da cultura geral que se prende, entre nós, a um limitado numero de individuos. Só pela elevação intellectual do povo poderemos formar um nucleo progressista que comprehenda as necessidades de novas interpretações da arte, porque as grandes intelligencias, as almas de artistas não estão unicamente no meio das altas classes sociaes, mas em todos os niveis da população.

E' ahi exposto o problema intellectual do momento.

Seria mais digno que os nossos "artistas", percebendo a falta de genio em si mesmos, dedicassem a cultura pessoal na resolução pratica e theorica desse magno problema, em logar de perder tanto tempo em architectar systemas novos de literatura com a feição de catalogos onde se enumeram as obras classicas, os pensamentos dos classicos de mistura com phrases soltas e banaes, ou esses quadros onde só o titulo nos informa dos motivos...

A isso responderão talvez os — novos — com um sorriso de superioridade e dirão que a vida, hoje, um verdadeiro turbilhão em que se chocam ás vezes terrivelmente interesses baixos, não póde admittir concepções artisticas aos moldes das que floresceram com os deuses da bella Hellade, com esses gregos essencialmente espirituaes e interpretes primeiros da belleza pura.

Dirão que o seculo de Leonardo da Vinci e de Camões não é o seculo XX.

Isso é erro.

Se o homem soffre o effeito brutalizante da época, não se admitte que com a arte aconteça o mesmo.

O bello não é uma fórma do agradavel, nem do util, não é uma propriedade material dos corpos, como muito bem diz M. Saisset, num ligeiro estudo sobre a esthetica, é immaterial e ideal por excellencia. Existe e nós o sentimos numa bella flôr, numa bella tarde, numa loura e bella [illegible] saxões ou num trecho de Wagner.

Temos o direito de procurar o bello sob fórmas novas, sob aspectos os mais variados, mas nunca poderemos fazel-o penetrar na essencia da natureza e função desprovidas do espirito de esthetica, a sciencia do bello.

E além disso como pretenderem os nossos "artistas" ter producções perfeitas se lhes falta a cultura bastante para isso?

Ler alguns volumes de literatura franceza, quasi inteiramente futil sem o cunho philosophico e apenas formalista; ter á mão a mythologia grega e um pouco de historia e em seguida tomar a precaução de repetir muitas vezes os termos que se referem á esthetica, para deixar perceber os sentimentos estheticos, é isso ser artista da penna?

A verdade é bem outra!

Exceptuando os casos raros em que é praxe citar Mozart, Pascal e outros, não se é sabio de nascença.

Artistas não se formam ás fornadas com os pães e os doutores.

Não, para se ser artista, não é sufficiente usar trajos impressionantes e palavras exquisitas, citar estatuas de Phidias e ter de memoria versos celebres e a cada passo reviver os feitos formidaveis dos deuses e heróes das mythologias orientaes.

E', porém, essencialmente necessario o estudo profundo dos motivos que nos apresenta a natureza com o seu colorido proprio, á sua feição ora sublime, arrastando á divindade, ora infinitamente pequena e grotesca, lembrando o homem.

E' preciso pesquizar, calcular e conhecer a mecanica do colorido, do som, da força e da formação dos phenomenos e das coisas, saber por uma longa e attenta observação distinguir as multiplas relações entre o corpo humano e os sentimentos e, ahi a revelação do artista, saber traduzir esses phenomenos, esses sentimentos, essas, ora subtis, ora bruscas variações de effeitos, no marmore, na pauta musical ou na palavra.

Talentos superiores que comprehendam e ponham em pratica taes principios de ethica artistica, são hoje rarissimos entre nós, ou mais exactamente, no mundo inteiro.

Aliás, as necessidades intellectuaes do momento, não são precisamente, como dissemos, o aperfeiçoamento das concepções classicas do bello, e sim o levantamento do nivel intellectual da população.

Para alli deveriam convergir todos os esforços das classes instruidas; esse trabalho de humanização executado como unico verdadeiro dever social, poderia, sim, levar á gloria, porque seria uma luta titanica contra esse monstro que tem a paternidade de todos os vicios, de todos os males que nos assolam, esse monstro que se chama — ignorancia — e de quem é presa a grande maioria dos brasileiros.

E se não levasse á gloria, daria a cada um intimamente o prazer de verificar o trabalho proprio, a victoria nessa luta, que o é sempre a vida de um ser que usa dignamente o titulo de — homem.

E afinal já não disse esse amoroso Camões:

"Que é melhor merecel-a sem [a ter,
Que possuil-a sem a merecer."!

Lenome Junior

O plasmador de silencios...

Eu amo na cocaina as mulheres brancas que ella me dá... E volvia os olhos, se revolvia na cama...

O outro cantava aos seus ouvidos:... — tu tinhas rebanhos brancos, que se perderam..., Era como se do Libano...

Agora voltava a manhã, e pelas fimbrias azuladas, sobre o morro, toda uma maré de alegria, um vae-vem, os ramos como que passavam, filhos assim de todas as arvores...

O vermelhão de uma aurora, ou o clarão de novas tintas, tudo para uma grande palheta, se derramava no mar, se perdia no mar, e tudo era como que grandes navios...

De que terras viriam aquellas garças, aquellas estrellas como que emigradas, tudo para uma nova symphonia, um novo clarão, elle como que o poeta-artista, o musico, o pintor, todas as coisas, e mesmo como que a imagem de um deus...

... Aquelle que o insultou não soube dizel-o, não existe um poeta fóra da arte...

Começou a caminhar, andar, andar, estar ermos... E foi á sua terra, a uma de grande sol, grandes lagôas e mesmo de grandes espelhos...

Lá começou a topar sua sombra, era ella...

E porque se viu differente, não ouvio mais canto nos passaros, boca nos beijos...

Eu hoje, porque o achei morto, vi um caixão que tinha a immensidade de leguas...

Correram campos, campinas, e o não acharam... Eu, porque pude ver a sua cabeça, vi que uma estrella ainda luzia no céo...

Quando me despertaram, era a meia-noite. E pedi á trova aquelle ramo, á terra, a tudo, até que me dei com a cabeça partida...

... E do meu sangue corria uma cabeça, immensa, que ás vezes tambem gotejava estrellas...

Os que me roçaram morto, que por tal me tiveram, souberam tudo no outro dia.. E' que o sol, tambem, ás vezes, faz de tudo o espelhante sarcophago...

Cansei, mas não queria cansar. Pedi a benção de minha mãe, e vi que a terra se me ajoelhava aos pés por ella o espectro de meu pae, muito grande, e por tudo me derramando benções...

... Depois veio de novo a meia-noite, eu muito grande, o meu cadaver de novo estirado, e ainda um céo me passeiando por cima...

O estranho tatuado, tomador daquella droga, caiu então de sua torre, e eu vi que a noite póde ter, como tem muito grandes, dois grandes braços abertos...

João Lins Caldas

O Padrão Sentimental

Chovia torrencialmente. Eu, com o rosto collado no vidro da janella, via passar vultos embuçados de negro, sob a luz da illuminação. Minha imaginação perdia-se, não sei porque, em relembrar certas payzagens da Noruega septentrional, cheias de sombras, transbordantes de humidade, de bafio — onde o musgo se alastra pelas paredes das grotas, como grandes manchas verdinegras.

Begonia, avencas... agua a escorrer por entre esta vegetação terciaria e nebulosa, tilitando gota á gota, lacrimejando lentamente, dolorosamente...

Na salinha de arte e silencio, o meu velho amigo, o dr. G., lia attentamente envolvido no seu roupão de séda negra com desenhos de tons estridentes, e sua cabeça branca, muito curvada sobre o volume, brilhava na penumbra da sala, como se estivesse mettida num capello de prata; subitamente elle diz:

— Este livro affirma que a literatura quasi sempre é uma fonte de dôr para quem lê...

Não é absurdo?

Elle sorria ao dizer isto com um leve ironia, e a interrogava com a mão branca, longa e heraldica, rendilhada de veias azues, onde brilhava um velho anel de cornalina e agatha. Num canto, sob a luz coada por um abat-jour, um Arlequim na moldura, ouro e negro, sorria um sorriso de Mephistofeles-Verde e tinha gestos estylizados de dansarina.

Para soffrer com a literatura — continuou elle — é preciso que haja dentro de nós o padrão de sentimento, do sentimento que crestou como um brazeiro o coração por um instante, a dôr que feriu como um punhal de ouro a alma para sempre — motro de sangue e cinza, de saudade e lagrima.

E assim é; a pagina mais bella, a imaginação mais fecunda, fallece em emoção, em realidade, desde que a nossa alma não tenha uma grandeza experimental para medil-a.

Corneille cantando Medéa, a Medéa infanticida, ao ler Edipo, o parricida e incestuoso Hamlet, louco a fingir-se de louco, não me impressiona, porque não me tocou o coração.

Ao ler a "Germinal", de *Zola*; os "Espectros", de *Ibsen*; o "Poder das Trévas", de *Tolstoi*; o "Intruso", de *D'Annunzio*; emfim, este remoinho, este turbilhão, este simoun de dôr, Sahara de desgraça e de torpeza humana, onde ha olhos abertos, dilatados de espanto e de terror, faces crispadas, de fome e de revolta, por todo este brouhaha monstruoso, por todo este sonho doentio, passeio em indifferente e quasi ironico...

Chovia ainda. Sentia-se uma atmosphera de conforto e de abandono e o dr. G. continuou: No entanto, noutro dia, numa tarde de sol e de calor, numa destas maravilhosas tardes cariocas, em que a atmosphera parece polvilhada de ouro, em que se sente uma alegria em cada rodopio de flôr e a cada aragem de perfume, descia eu solitario e tranquillo, abastonado na minha velha bengala de cafeeiro, por uma destas ruas de bairro burguez, quando saiu de uma casa, e atravessou na minha frente uma mulher alta, forte, no principio da obesidade que dá aos quarenta annos, que, vermelha, congestionada, com as lagrimas á escorrer pelas faces, atirou-se-me nos braços, a pedir transtornada que a soccorresse, pois que o filho morria.

Relutei espantado, entrei por fim. No berço entre a caricia das fitas e o sorriso das rendas, uma creança loira e linda com convulsões, agonizava.

Morreu. Chorei, meu caro amigo, como se chora por um filho.

E até hoje, por aquella creança que conheci cinco minutos, antes de perder a vida, guardo a mais dolorosa das lembranças.

Mas, por que? perguntarás. — Por que eu tinha no meu intimo o *padrão sentimental*. Ha dois mezes antes, eu perdera um netinho, — o meu unico netinho! — que, como elle era loiro e lindo, e a mesma lembrança, e a mesma dôr, e a mesma saudade terna, os unicos do meu pensamento, no meu coração...

Nos olhos do dr. G. as lagrimas brilhavam...

Eu commovido, accendi um cigarro, elle sorria tristemente e murmurou ainda: — Só da lembrança que surge outra lembrança, só da semente que gerou a dôr que nasce outra dôr...

João Ribeiro Pinheiro

INTERPRETANDO A HISTORIA
"CAVALGADA NOS SECULOS"

(EXCERPTOS)

(Lendo a Historia Universal, sentimos, sempre, dubias e vibrantes sensações de delicias e tristezas, de bellezas e horrores. Agita-nos o desejo de volver ás edades antigas, e viaja-se, então, sonhando e delirando entre sorrisos de chimeras, esperanças e pavores de tragedias, que nos escoltam o pensamento como um estado-maior marcial e bello a nos seguir durante o curso da leitura emocional.)

Um dia de verão, incendiado,
Abrindo a rubra historia do Planeta,
Senti-me arder sequioso de aventuras,
E, olhando os quatro pontos cardeaes,
As planicies, os mares, as alturas,
Numa cota-de-malha de platina,
Vestido, e sacodindo ao sol e aos ventos
Um manto encandeador de turmalina,
Empunhando a lyra fulva e sensitiva
Descarnada de amor e soffrimentos,
De lança ao lado e olhar de abutre ancioso
Esperei o meu Zephiro de sonhos
E invadi os dominios do Passado,
Em revista ás mais loucas barbarias,
A's paizagens de flôr e ás paizagens de sangue,
Destemido, cruel, tenaz, vaidoso,
De fronte erguida, alma fervente e altivo porte
Como velho tyranno acostumado
A jogar sobre a Morte,
Desafios medonhos!...

***

E as walkyrias tafues das esperanças
E amazonas terriveis das tragedias,
E todas as chimeras voluptuosas
Vestindo véos de arco-iris e crepusculos,
Virginaes e vaidosas,
Coroadas de opalas e violetas,
Em cavallos côr de ébano e marfim
Num sequito bizarro me seguiam
Como estado-maior marcial e bello
Da minha soberana omnipotencia,
Na viagem sem fim.
— Por onde o meu corsel sapateava
Partindo o labyrintho das edades,
Pela Africa, pela Asia, pela Europa,
Nos continentes de oiro, escancarados,
Cordilheiras soberbas: — o Himalaya,
Os Alpes, os Carpathos assombrados
Levantavam-se erguendo continencia.
Ao longe as tempestades me affrontando
Com os mil genios dos males e dos vicios,
Como cegas pantheras, desvairadas,
Roucas de odio bramiam, praguejando
Nos contrafortes nús dos precipicios.
E pela estrada branca que eu seguia
Resuscitavam todas as lembranças,
A estrada, rindo, em flôres explodia,
As timidas corollas se curvavam,
Eu ia ébrio de sonhos e desejos
Entre dubios prazeres e entre maguas:
Entre o amor e as saudades peregrinas,
— Ora as estrellas me jogavam beijos
E ora cabriolando e troando pelas fraguas
As tempestades em selvagem carnaval,
Desfiando em coriscos o seu todo,
Lançavam-me terriveis serpentinas.

***

E eu via em torno a mim a natureza
Murmurando, cantando ou soluçando.
— O Teneriffe, o Vesuvio, o Ararat,
Como pyras solennes, flammejando.
Os mares multicôres levantavam-se
Convidando-me ao reino mysterioso:
— O Mar Negro, o Amarello, o Mar Vermelho
E o azul Mediterraneo generoso.
O Adriatico, além, ria e brilhava
Qual piscina sonora de saphira
Onde a Italia pagã, lubricamente
Como Venus do Globo, se banhava.
E os rios incansaveis desdobrando
Seus immensos tapetes de crystal...
— De um lado a estrada muda das areias
De outra banda em murmurio perennal,
As estradas falantes das correntes,
Umas, de queixume e sangue, cheias,
Outras, cheias de cantos innocentes.
E eu tinha sob os cascos do meu Zephiro:
— O Nilo, o Congo, o Zambeze,
Jordão, Euphrates e Ganges,
O Don, o Ebro e o Arno,
E o Pó, o Adige, o Tibre,
Quaes tres irmãos heroicos num connubio.
E o Tejo, o Minho, o Garonna,
O Rhodano, o Rheno, o Danubio...

. . . .

Os rios me ensinavam novos reinos,
E a serviço de Deus pelo Infinito,
Abrindo asas de loiras borboletas,
Como as flexas errantes do Destino,
Guiava-me aos caminhos da victoria
— A ronda planetaria dos cometas!...

. . . .

Acabava o Diluvio. O Deus artista
Que se havia enganado ou descuidado
Na feitura do mundo,
Apagado já tinha na agua immensa
A sua imperfeita obra primitiva:
Como genio incontente e revoltado
Começava a reforma do Planeta,
Em côr mais bella e luz mais viva,
Com desenho mais largo e perfeição.

. . . .

— Moysés vinha descendo do Sinai,
Herculeo, victorioso e illuminado
Qual celeste visão,
Depois da conferencia que tivera
Com o rei Senhor da Vida e do Destino.
Vinha trajado de velludo loiro
Dum pello de panthera;
Tinha a attitude dum gigante bravo
E um sorriso innocente de menino;
Tinha a alma branda e o coração subtil
Do silencio solenne da montanha,
E os grandes olhos doces, deslumbrados
E azues de tanto olhar os céos de anil!..
Revia a Terra ancioso e esperançado
Como conquistador altivo e bom.
Na sua barba branca de neblinas
Brincavam borboletas carinhosas;
Sob os seus pés, as nuvens de alto a baixo
Formavam na descida triumphante,
Escadarias de marmor sumptuosas.
E a pedra viva humanizada e eterna,
Dos puros Mandamentos,
Oscillava num braço do gigante,
— Branca, pesada e forte como a Lei,
— Simples como os divinos pensamentos!...
As aguias que lhe foram companheiras,
Gritavam-lhe, talvez se despedindo,
Hymnos selvagens, das alturas frias,
E eu, da lyra peregrina, desatei
O rosario das brancas harmonias
E cantei-lhe, tambem, uma canção solenne
De gloria, de epopeia,
A que o chefe triumphante dos prophetas
Me respondeu erguendo o braço enorme,
De alabastro ou marfim,
Tacteando, contricto, os espaços azues
Para então arrancar no pombal do Infinito,
Uma pluma de estrella — uma benção de luz
Que atirou sobre mim.

E as walkyrias, chimeras e amazonas
Jogavam beijos mil aos pés do monge
E partiam commigo enthusiasmadas
A' procura de novas sensações.
Abriam-se em palacios de alegrias
Os nossos venturosos corações.
O Sinai contemplava-nos de longe,
Fascinado de tantas fantasias.
— Por onde o meu corsel sapateava
Cordilheiras erguiam continencia,
Os caminhos ungiam-me de aromas,
As estrellas doiravam-me de beijos,
E o céo todo em corisco me embrulhava...

. . . .

Fui ás plagas antigas ver de perto
Onde cantaram todas as mulheres,
Onde rugiram todos os guerreiros.
Passei chorando numa patria morta.
— O Egypto, o velho Job triste, do mundo.
Saudei a Esphinge, a dona do Deserto,
Rainha-avó dos artistas primeiros,
Que a tantos seculos piedade exhorta,
Fadada em pedra — a pedra feita mumia
Na ancia infeliz de não poder falar!...
— Olhei-a quando a noite escancarava
O cemiterio loiro dos heroes:
— Os tumulos suspensos das estrellas.
Ella de joelhos, muda, então sonhava
Na aridez do deserto desgraçado
Vivendo de lembranças e tristeza,
Sem arvores, sem lymphas e sem flôres,
Exilada do amor da natureza,
Como um fakir magnetizando os soes,
Ou como um sentimento suffocado
Pelo atroz poderio dos pavores.

. . . .

Falei-lhe de Sesostris, dos tyrannos,
Perguntei-lhe por todas as cidades,
Pelas marmoreas Memphis delirantes
Que viveram de beijos e de risos;
Outrora sob o fogo dos amantes,
Hoje sob as cinzas das saudades,
E onde Apollo e onde o Amor ha 6000 annos,
Ensaiavam bizarros paraisos!...

. . . .

Lá no horizonte um resto de cidade
Mostrava erguendo capiteis partidos,
Como braços de naufragos anciosos
No mudo oceano do areal perdidos!...

. . . .

E a Esphinge, então, somnambula, pasmada,
Sob o anestesico de saudade heroica
Talvez sonhando, não dizia nada,
Sómente ouvia, solitaria e estoica
De alma de gelo e de olhos de granito,
Devorando com o olhar os céos abertos,
— Entre mundos incertos,
Estudando os hieroglyphos das estrellas,
— Decifrando o Infinito!...

. . . .

***

E o meu régio cortejo desfilava
Sobre tumulos de reinos gloriosos.
Por onde o meu corsel rasgava a terra,
Debaixo dos seus cascos milagrosos
Resuscitavam todas as cidades
Como as mumias — cinzentas, amarellas...
As areias brilhavam desdobradas
Num tapete de alhambra sem ourellas.
Os véos roxos da lua me envolviam,
Os gryphos sibilavam me estranhando,
E os "simuns" a entoar hymnos de guerra
Como a guarda arrogante dos desertos,
Inspirados por negras divindades
Fazendo estremecer os céos e a terra,
Num solenne tropel de tempestades
Por decreto da Esphinge me seguiam,
Mal contendo a afflicção de negra furia,
Até lá na fronteira onde tremiam
Os braços das florestas me chamando,
E os seus seios sorrindo de luxuria!...

. . . .

Vi Cleopatra ardendo de desejos
Entre escravos e artistas no deserto;
Sorrindo e seduzindo Marco Antonio,
— Comprando Roma por um par de beijos.
O Nilo, qual serpente, se enrolava
Feito cauda do amor e do demonio
Na cabeça do mundo que tremia.
E o destino fatal e os doidos genios
Expulsavam da patria primitiva
Para o eterno degredo dos millennios,
Os herdeiros de fulgidas victorias:
— A familia real de Prometheu,
Uma raça fadada a ser captiva,
Vivendo a ruminar as velhas glorias,
E os restos do seu sonho que morreu!...

***

E as walkyrias tafues das esperanças
E amazonas terriveis das tragedias
E todas as chimeras me seguiam
Como o estado-maior da omnipotencia,
Por onde o meu corsel sapateava
Partindo o labyrintho dos millennios
Cordilheiras erguiam continencia,
Resuscitavam todas as lembranças
E eu ia ébrio do egoismo de triumphos
Com o peito dilatado febrilmente
Atrás de sensações de amor e guerras,
Sentindo compellir-me para frente
As auroras nervosas dos desejos.
O biombo do horizonte se afastava
Para eu ver o segredo de outras terras,
E os caminhos em flôres explodiam,
As estrellas doiravam-me de beijos,
E o céo todo em coriscos me embrulhava.

***

. . . .

Fui até á Asia, o eden silencioso,
Grande como os seus lyricos prophetas,
Menor do que Alexandre ambicioso,
— O parnaso de humildes deuses poetas,
Onde as estrellas descem carinhosas
Trazendo nos seus beijos esperanças
Para os magos, as noivas e as rosas,
E enganando as timidas creanças
Com seus sorrisos azues
E promessas mentirosas...

. . . .

Encontrei-me com Attila que vinha,
Uma tarde no rumo do occidente,
Varando os horizontes cobreados.
Senti que a terra em volta era tremente.
Da minha omnipotencia altivo e estoico,
Parei para de perto contemplal-o.
Meu zephiro saudando o seu cavallo
Que sangrava furioso pelos pés,
Relinchou retalhada gargalhada:
— Sob o alfange febril do chefe heroico
Um cruel turbilhão de satanazes
Arrancava trovões do peito herculeo.
Os seus gritos de guerra ensurdeciam.
As lanças fusilavam nas areias
Como linguas ferventes de tenazes;
Desfraldavam-se, além, nuvens de sangue;
Os coriscos sorrindo das alturas
As arvores de bronze bipartiam.
E estrugia o fragor das amarguras:
— O Oriente com o Occidente se chocava.
As bacias dos mares pela Europa
Transbordavam qual leves taças cheias;
O Sol foi esconder-se no poente,
Em syncopes a Lua desmaiava,
E em congresso os trovões e as tempestades
Nas cavernas de chumbo da amplidão,
Irritados aos trons da tropelia,
Vendo nelles, talvez, rivalidades,
Commentavam, damnados de paixão.
— Para onde irá mudar-se a barbaria?!...

. . . .

Na Africa deixei os mercenarios
Famintos, entre glorias combalidas.
Vi Amilcar fazendo mil rosarios
Ou sangrentos jardins de margaridas,
Das barbaras cabeças degolladas,
Para os rubros festejos da victoria,
Da victoria terrivel de Carthago!...
— Entre fins de batalhas transitorias,
Encontrei, nos caminhos revolvidos,
Innocentes leões crucificados,
Pedaços d'armas e d'homens, confundidos.
E bagagens, escravas e camellos,
Na impiedade da areia, desprezados,
E vi como nos loucos pesadellos,
A' noite, no horizonte dos desertos,
Elephantes de guerra foragidos,
Blasphemando a correr incendiados,
Que dava a apocalyptica impressão
— Que eram os céos que se tinham bipartidos
E os planetas rolavam espedaçados!...

***

E as walkyrias tafues e as amazonas
E todas as chimeras me seguiam
Como estado-maior da omnipotencia.
Por onde o meu corsel sapateava
Cordilheiras soberbas: — o Himalaya,
Os Alpes, os Carpathos assombrados
Levantavam-se erguendo continencias,
Resuscitavam todas as lembranças
E rescendiam todas as saudades...
Eu ia ébrio de sonhos e desejos,
A floresta dos seculos se rasgava
As estrellas doiravam-me de beijos
E o céo todo em coriscos me embrulhava!

Silveira de Menezes

NO MUNDO DA TÉLA

NOTAS & NOTICIAS

Mulheres não entendem disto!

Poucos são os homens que admittem que a mulher tome parte em suas deliberações a respeito de negocios. "Mulheres não entendem disto!", costumam elles dizer. [illegible]

"Christus" no Cinema Central

O cinema Central exhibirá na quinta e sexta-feira santas, o colossal film "Christus" [illegible]

Quinta e sexta-feira santa no Ideal

[illegible]

"A vida de Christo", no Iris

[illegible]

A Paramount no Brazil

[illegible] que a Paramount ali organizou.

* * *

"Jocelyn" vae ser exhibido outra vez.

Pede-nos a empresa do cinema Odeon para avisarmos ao seu publico que, apezar do exito enorme do bello film "Jocelyn", teve de retiral-o do cartaz em vista de programmação já decidida. Entretanto, para contentar a muitos pedidos, e ao mesmo tempo attendendo ao genero do film, sentimental e doloroso, promette a empresa do Odeon exhibil-o ainda dois dias desta semana, quinta e sexta-feira.

* * *

Viola Dana no Parisiense.

Voltou antehontem ao cartaz do Parisiense uma deliciosa comedia de Viola Dana, a pequenina e encantadora estrella que todo o mundo adora; e o successo desse reapparecimento foi, como era de esperar, monumental.

E' que o publico não perde um só film interpretado pela sua querida, não podendo, portanto deixar de ir ver "Bonecos de engonço" que é uma daquellas comedias de fazer o espectador ficar com agua na bocca.

Mas cuidado! prevenimos: Viola póde muito bem fazer com o leitor o que faz na fita: transformal-o num [illegible] sorriso perturbador. Mas o leitor ha de gostar disso, somos capazes de apostar.

No mesmo programma, Brownie e as [illegible]

Follies Girls mostram como pintaram a manta "Durante as ferias", um despeitado film da Century.

* * *

A continuação do "Castello de Zenda"

[illegible]

A querida de Nova York

[illegible]

"Mulher e inspiração" — o bello film do Odeon

[illegible]

Um admiravel film sacro

[illegible] proximas, no Parisiense, um admiravel film sacro, um dos mais bellos que têm apparecido no Rio.

Em cinco actos, lindamente coloridos, é uma soberba edição da Pathé, a fabrica que se especialisou nesses trabalhos, e intitula-se: "Nascimento, vida paixão e morte de N. S. Jesus Christo".

As duas exhibições serão acompanhadas de canticos sacros executados por um dos mais famosos coros do Rio.

* * *

Festa original.

Se uma de suas melhores amiguinhas, a mais rica, muito rica mesmo, lhe convidasse para uma festa em seu opulento palacete e terminasse o convite nestes termos:

"A festa começará quinta-feira e ninguem poderá, entretanto saber quando terminará. Deveis deixar em casa todo o juizo e levar comvosco a vossa mais original roupa de banho," por certo V. S. terá desejo immenso de ver chegar o dia desta festividade, quanto mais não fosse, para saber até que ponto chegaria a excentricidade de sua amiguinha.

Uma festa em um palacio em que era preciso levar o mais original traje de banho!... Em que o juizo era preciso ficar em casa!...

Sim. E' que a festa começaria no parque do palacio, em torno da piscina. E a falta de juizo era preciso para que a animação fosse maior [illegible]

No dia 23: Tom Mix — Em 28 Norma Talmadge

[illegible] Ahi está porque "Uma semana de amor" será uma semana de enchente no Cine Palais.

* * *

"Amor e chammas", o encantador film da Fox foi grandemente elogiado pelo Corpo de Bombeiros desta Capital.

Foi enormemente elogiado pelo Corpo de Bombeiros desta Capital, o film "Amor e Chammas", no qual vemos interessantes e perigosas scenas dos exercicios dos bombeiros e tambem a acção dos mesmos num formidavel incendio num predio de muitos andares. Mostra-nos no decorrer desta pellicula o quanto é capaz um desses homens, o que sacrifica pelo seu semelhante.

A Corporação dos Bombeiros de Nova York, após a visão desta pellicula, dirigiu a seguinte carta á Fox, que aqui damos a traducção:

"Illmo. sr. William Fox. Prezado sr. — Agradeço-lhe a bella opportunidade que tão gentilmente me offereceu, como presidente da Uniformed Firemen's Association de Nova York, para ver no seu studio o film "Amor e Chammas", afim de que lhe désse suggestões a respeito do mesmo.

Tenho a dizer-lhe portanto que o film não podia ser melhor, principalmente o enredo suave, e repleto de emoções, mostrando-nos a vida do bombeiro, quer em casa, no quartel, nas scenas de soccorros de uma casa em chammas.

Esta producção possue tambem altos ensinamentos sobre a precaução que devemos ter para evitar um incendio e uma bella lição de moral, interessando tanto ao publico em geral como principalmente aos bombeiros e suas respectivas familias. — Com elevada estima e consideração. — De V. S. Mto. Atto. — Albert E. Quinness."

* * *

Artistas do "South American Tour" que estréiam esta semana no Central

Pelo vapor "Demerara" a entrar hoje, 16, chegarão os seguintes artistas da South American Tour, contratados expressamente para o Cinema Central "Keegan & Wills", cyclistas excentricos e Mac Walter, "o homem dos 100 bolsos". São dois numeros de grande successo absolutamente novos para o Brasil e destinados á um exito phenomenal.

Ambos estes artistas deverão estrear no Cinema Central no proximo sabbado.

* * *

Todos os criticos louvam Tom Mix no seu papel de comico no super-film da Fox — "Sangue corre nas veias"

Não são todos os actores que se podem gabar de fazer o que acaba de realizar Tom Mix(trocando inteiramente de estylo e continuar gozando da mesma estima publica, e o que é mais, ser elogiado pelos criticos da maneira mais cabal, como agora mesmo succede com a estréa de "Sangue corre nas veias" nos theatros novayorkinos. Na verdade, com a sua nova producção. Tom parece ter ganho novos fóros de artista entre os criticos dos jornaes. Poderiamos encher paginas inteiras se transcrevessemos textualmente os encomiasticos da imprensa sobre a nova comedia da Fox, mas não dispomos de espaço, aqui deixando apenas algumas notas da critica diaria, que os amigos de [illegible] com prazer:

"O sangue corre nas veias" é uma [illegible] que agradam a todas as platéas e para cujas exhibições não faltaram nunca espectadores para todas as sessões" — Mundo Cinematographico.

"Este sainete fará um successo de qualquer programma... Magnifica at-[illegible]

[illegible] tracção para os cinemas" — Film Daily.

Mix representa um papel principal com a sua precisão e proficiencia de sempre [illegible]

"Um dote matrimonial", no Cinema Avenida

[illegible] o dote matrimonial e na verdade o era porque a gentilissima menina casara pobre e formara migalha a migalha o seu dote a sua fortuna. "Um dote matrimonial" que é um film sentimentalissimo, tem como primeira figura masculina Owen Moore.

* * *

Os proximos films da Paramount com Thomas Meighan e Pola Negri

No proximo mez de maio o publico carioca vae ter a occasião de apreciar dois valiosissimos film da Paramount "Beijos que se vendem", com Pola Negri e "Inseduzivel", com Thomas Meighan; "Beijos que vendem" é um trabalho de grande montagem, de luxuosissimas scenas e de momentos emocionantes em que a figura da grande artista attingem por vezes uma belleza nunca até agora alcançada em qualquer outra pellicula. As scenas de seducção são maravilhosas de colorido, de verdade, de belleza. A par de Pola Negri, vemos nesse film Jack Holt e Charles de Roche, que jogam situações empolgantes.

O film "Inseduzivel" é uma pellicula do genero das que habitualmente nos dá o queridissimo Thomas Meighan, o artista mais accentuadamente americano que a téla apresenta hoje. Como habitualmente Thomas Meighan é neste film o moço alegre, energico, de mascara expressiva, que o tornam tão querido das nossas platéas, "Inseduzivel" é a historia engraçadissima de um moço que tem de casar para receber uma herança, mas que não sente nenhuma predisposição para o matrimonio. Mas tanto os cercos que as moças mais bellas lhe fazem que elle casa mas precisamente com aquella que parecia mais despresal-o. E' um film que pela sua graça virá a conquistar um grande triumpho entre o publico carioca.

* * *

O melhor film de Harold Lloyd

O leitor já sabe antecipadamente que nós estamos referindo ao "Homem mosca". Devemos poder gosar essa fabrica de gargalhadas dentro de breves dias á Paramount que será a quem apresentará no Cinema Avenida e Ideal. "O homem mosca" é um homem das arabias que revoluciona todo um bairro, obrigando a lhe vel-o grimpar pela parede exterior de um predio de dez andares, fazendo verdadeiros prodigios de agilidade qual simio de circo. Pretendendo passar perante a sua noiva como um homem de grandes haveres, sujeita-se a essa prova perigosissima para ganhar alguns milhares de dollares que sirvam para apparentar grandezas. São prodigiosas as artimanhas de que elle lança mão para grimpar pelo predio ajudado e substituido por um amigo que é saltador de verdade. Mas um policia que persegue esse amigo não lhe dá folga para subterfugios e o pobre "Homem mosca" tem de subir mesmo até ao telhado do monumental predio, donde quasi esteve para cair. O que podemos asseverar é que o leitor com esse film de Harold Lloyd vae rir a bom rir, porque temos a certeza de que não faltará a sua exhibição.

* * *

Darwin

Trabalhará sómente esta semana no cinema Smart em Villa Isabel, dando os seus ultimos spectaculos, sabbado e domingo, o sympathico artista Darwin. Escusado será dizer que a affluencia tem sido grande, principalmente de senhoritas e senhoras. Do programma cinematographico de hoje faz parte o admiravel film da Paramount em sete actos "A victoria da belleza". Amanhã, será levado o film sacro "A vida de Christo", colorido, com grande orchestra e coros sacros.

* * *

Cine Mundial

A casa Braz Lauria acaba de receber a interessante revista de cinema instituida "Cine Mundial". Este numero está cheio de lindas gravuras e de informações de toda a parte.

UM AVISO OPPORTUNO

O descuido dos rins acarreta innumeras vezes sérias enfermidades. E' aquella dôr penosa e constante nas cadeiras que o impede de tratar de seus affazeres? Sente-se lerdo, dolorido e torturado com agudas dôres rheumaticas? Soffre de incommodos e irregularidades urinarias? Nesse caso a natureza o está prevenindo de que os seus rins precisam de tratamento.

Talvez sinta tambem dôres de cabeça, enjôos, desanimo e abatimento. São signaes de fraqueza dos rins. Não deixe que appareçam males maiores, como hydropisia, areias ou mal de Bright.

Obtenha um vidro de PILULAS DE FOSTER. Ellas fortalecem os rins debeis, merecem confiança e são recommendadas pelas pessoas que as usam nesta localidade. Pergunte ao vizinho!

PILULAS DE FOSTER PARA OS RINS
Á venda em todas as boticas

(9455)

Enforcou-se no Hospicio de Alienados

A policia fez internar, no dia 3 do corrente, no Hospicio Nacional o louco Antonio Peixoto Magalhães, de 26 annos e empregado no commercio. Recolhido á secção Pinel o infeliz, aproveitando a distracção dos guardas suicidou-se, enforcando-se num lençol, que prendeu nas grades.

O infeliz desde que foi recolhido ao Hospicio vivia chorando, recusando qualquer alimento, até que poiz termo aos seus dias.

O Necroterio e a policia do 7º foi scientificada do occorrido.

Custou-lhe a vida a imprudencia

Da sua propria imprudencia foi victima, hontem, o motorista da Light, Mathias Francisco de Oliveira, pardo, de 50 annos e residente á travessa Ignacio n. 24, na estação de Ramos.

Viajava elle no reboque do electrico 543, dirigido pelo motorista Daniel Domingos, residente á rua de São Pedro n. 264, quando ao passar o mesmo vehiculo pela praça Onze o motorista saltou, com elle em movimento.

E fel-o com tanta imprudencia que caiu, fracturando o craneo. Levado á Assistencia veiu elle a fallecer, quando recebia curativos.

O seu cadaver foi removido para o Necroterio.

Brutalmente aggredida por um garçon

A rapariga Joanna Bastos, residente á rua do Cattete, mais conhecida por "Joanninha" foi cear, pela madrugada de hontem, no "bar" da mesma rua n. 115. Serviu-a o garçon João de Albuquerque. A uma reclamação qualquer da rapariga, João aggrediu-a a soccos, ferindo-a no rosto e fugindo em seguida.

"Joanninha" foi soccorrida pela Assistencia e recolheu-se á residencia. A policia abriu inquerito sobre o facto.

NOS THEATROS

NOTAS & NOTICIAS

O MARTYR NO S. PEDRO E NO S. JOSE' — A companhia dramatica dirigida pelo actor Eduardo Pereira, e de que fazem parte Maria Castro e Antonio Ramos, representa, amanhã e depois, no theatro S. Pedro, com grande esplendor scenico, o pungente drama sacro, de Eduardo Garrido, "O Martyr do Calvario".

O papel de Jesus será interpretado pelo actor José Guimarães, que, segundo a unanimidade dos seus collegas, é o unico que se approxima da creação do saudoso Olympio Nogueira.

A distribuição da peça de Eduardo Garrido está assim feita: Jesus, José Guimarães; Pilatos, Antonio Ramos; Judas, Eduardo Pereira; Caifás, Oswaldo Moraes; Anaz, Armando Duval; Malcus, Alvaro Diniz; Centurião, Alvaro Pires; Dario, Manoel Pinto; Poncio, O. Cardoso; S. Pedro, Eduardo Rocha; Gestas, Eugenio Carvalho; Dimas, J. Oliveira; Eliazar, João Silva; Magdalena, Maria Castro; Virgem, Julia Santos; Samaritana, Dulcina Moraes; Veronica, Conchita Bernardes; Ruth, Carmen Fernandes; São João, Tullia Burlini; Anjo, Iamenia Santos; Rachel, A. Leite.

Amanhã, em espectaculos por sessões, subirá á scena no S. José, com montagem sumptuosa, "O martyr do Calvario".

A distribuição do "Martyr" no São José, está assim feita: Jesus, Attila de Moraes; Poncio Pilatos, Francisco Marzullo; Judas, J. Gonzaga; Caifás, Roberto Guimarães; Anaz, Martins Veiga; Dario, Alfredo Silva, (papel que elle creou com Dias Braga); Malcus, Augusto Costa; Sayão, José Queiroz; S. Pedro, Leonardo de Souza; S. João, Henriqueta Brieba; José de Arimathéa, Franklin de Almeida; Nicodemus, J. Queiroz; Dimas, F. Alves; Gestas, Alvaro Peres; Centurião, L. Souza; Simão Cyreneo, F. Alves; Judeu Errante e Longuinhos, Domingos Braga; Thiago, A. Peres; Jacob, F. Alves; Samuel, A. Peres; Eleazar, F. Almeida; Virgem Maria, Elisa Campos; Magdalena, Alzira Leão; Samaritana, Nair Alves; Anjo, Elda Peres; Veronica, Celia Zenatti; Esmael, Luiza Farias; Sarah, Etelvina Farias; Ruth, Sylvia da Conceição.

—:—

A SEMANA SANTA NO RECREIO — Realizam-se amanhã, ás 7 3|4 e 9 3|4 no Recreio, os primeiros espectaculos com "O Martyr do Calvario".

O Nazareno será encarnado pelo actor O. Nogueira, sobrinho de Olympio Nogueira.

A Mater Dolorosa será desempenhada pela actriz Maria Grillo. Balbina Milano tem a seu cargo a parte de Magdalena. Wanda Rooms incumbiu-se da Samaritana.

O Anjo será desempenhado pela actriz Helena Lima e o S. João pela graciosa actriz Rita Ribeiro.

Na parte masculina teremos Marcillo Lima no Pilatos; Edmundo Maia, no Judas; Arthur de Oliveira, no Caifaz; Asdrubal Miranda, no Malcus, e Domingos Terra, no Anás.

—:—

"A OLHO NU" — Começaram hontem os ensaios, no theatro Recreio, da revista "A olho nu", original do sr. Arnaldo Pereira e de A. Ribeiro, e musicada pelo maestro Sá Pereira.

Trata-se de uma peça escripta no genero das modernas revistas, com lindos quadros de fantasia e scenas de grande comicidade.

A empresa do Recreio, que até agora vem montando burletas, resolveu montar "A olho nu", para, variando os seus espectaculos, dar aos seus frequentadores uma linda peça, que será posta em scena com todo o luxo.

Tambem para a nova peça o elenco da companhia vae ser reforçado com elementos novos e de valor.

"A olho nu", que deve subir á scena na proxima semana, certo, vae marcar uma nova época de successo para a companhia do Recreio.

—:—

EMBARCA AMANHÃ EM GENOVA, A COMPANHIA LYRICA DO S. PEDRO — Embarca amanhã, em Genova, a bordo do "Ré Vittorio", com destino ao porto desta cidade, a companhia lyrica italiana, que o emprezario Luigi Billoro organizou, de accordo com o sr. Walter Mocchi, para uma "tournée" á America, a começar pelo S. Pedro, da Empresa Paschoal Segreto.

A' frente da companhia vem o notavel maestro Frederico Del Cupolo, a quem Mascagni, Puccini e Giordano renderam grandes homenagens, reconhecendo no joven artista um dos bons regentes.

Del Cupolo, que pela primeira vez vem á America, obteve, na Allemanha, ruidoso successo, regendo, nos principaes theatros da joven Republica, as operas de Wagner, das quaes, segundo a critica tedesca, como que arrancara novos effeitos.

A vinda de Frederico Del Cupolo ao Brasil reveste, pois, o cunho de verdadeiro acontecimento, devendo, dessa forma, despertar grande curiosidade nos centros artisticos.

Como substituto do primoroso regente de orchestras, vem, tambem, na companhia organizada pelo sr. Luigi Billoro, dois outros nomes consagrados: Fernando Ciccarelli e Allessandro Belletti, ambos de grande tirocinio.

O "Ré Vittorio" que desenvolve pouca velocidade, deverá consumir, na sua viagem de Genova ao Rio de Janeiro, quatorze a quinze dias.

—:—

LEA CANDINI CANTARÁ "A MIMOSA" — Na noite de sua festa artistica, que decorre no proximo sabbado, no theatro Lyrico, a insinuante vedetta italiana Léa Candini, prestando uma homenagem aos brasileiros, que tão seus amigos se têm mostrado, cantará, em portuguez, a popularissima canção "Mimosa", de Leopoldo Fróes, o primeiro dos nossos actores. Além desse grande attractivo, Léa Candini incluiu no programma outros numeros bastantes para assegurarem o exito absoluto da festa. Na primeira parte será representada a linda operetta do Kalmann, "A princeza das czardas", uma das mais brilhantes creações da graciosa "estrella".

Para a festa, que será dedicada á imprensa carioca e ás frequentadoras do Lyrico, já tem havido grande numero de pedidos de logares, o que nos garante ver o Lyrico, sabbado, sem um logar vasio.

—:—

UMA PEÇA CATALÃ, NO REPUBLICA — Sabbado, a Companhia Brasileira de Declamação dar-nos-á a conhecer uma peça interessante do theatro catalão, "Remedios heroicos", que o sr. J. Ribeiro traduziu com o nome de "Para grandes males...".

E' uma peça forte que Margarida Xirgu' creou ha um anno, com largo successo, em Madrid. Trata-se do caso de um rapaz vigoroso e cheio de talento que é preso de uma idéa fixa: a de que resultará forçosamente, em ser inferior, porque é filho de um velho gasto e enfermo. Para tiral-o desse estado que o levará á loucura, um amigo, um remedio heroico — fazel-o acreditar que elle não é filho do marido de sua mãe, mas, sim o fructo de um amor criminoso. Para grandes males, grandes remedios. O expediente, porém, não assenta numa fantasia. O rapaz, de facto, é consequencia de uma paixão criminosa e a dura verdade declara-lhe a propria mãe, numa scena de tocante confissão. Ha recordações de Ibsen nos tres actos de "Para grandes males", que Italia Fausta interpreta admiravelmente.

—:—

"O TRUC DO BALTHAZAR" E "O MIMOSO COLIBRI" — Ainda hoje temos no Trianon a traducção de Duarte Ribeiro, "O truc de Balthazar", que tanto agrada pelas suas scenas de um comico irresistivel e pelo desempenho que lhe dão os artistas da Companhia Brasileira de Comedia. Amanhã e depois não ha espectaculo. Sabbado, então, subirá á scena "O mimoso Colibri", peça carnavalesca de Armando Gonzaga, que vem a proposito por se tratar de sabbado de Alleluia. Em "O mimoso Colibri" reapparece no palco a graciosa actriz Palmyra Silva, que é um dos melhores elementos do theatro nacional. Palmyra tem nessa peça um dos seus bons trabalhos.

—:—

AURA ABRANCHES — Chega sabbado proximo, pelo "Massilia", e sabbado mesmo estreará, no Palacio Theatro, a companhia portugueza de comedia dirigida pela já notavel artista lusitana Aura Abranches. A estréa se dará com a linda peça de Linares Rivas, "A injustiça da lei", traduzida por Garcia Peres e Mario Duarte. O titulo bastante se ajusta ao drama hespanhol, pois a intriga é feita entre uma familia de temperamentos diversos, esforçando-se uns para a conservação de seu patrimonio e outros alliciando-se a elle, para terem, no fim, pela má lei, direitos eguaes.

Os papeis principaes estão confiados a Aura e Adelina Abranches e a Alexandre Azevedo, o actor distincto que tantos annos conviveu comnosco e de que a platéa carioca, pelas boas recordações que elle deixou, já sentia saudades.

—:—

O MARTYR DO CALVARIO NO CINE THEATRO AMERICA — A companhia Augusto Annibal, que tanto successo tem obtido no Cine Theatro America, vae levar ali amanhã, "O Martyr do Calvario", a grande tragedia sacra de Eduardo Garrido, com uma montagem que não será superada nos melhores theatros do Rio. Alvaro Fonseca, que é o primeiro artista dramatico da companhia, fará o papel de Pilatos, em que elle tem uma creação.

—:—

ABRIU A ASSIGNATURA DA VELASCO — Desde hontem que está aberta na bilheteria do theatro Lyrico, a assignatura para a companhia Velasco, tendo sido reservada para os assignantes uma serie de dez peças de successo e todas ellas em primeira representação. A empresa José Loureiro, que contratou a companhia, deu preferencia, em seus logares aos assignantes da temporada do Ba-Ta-Clan, sendo que grande parte dos mesmos revalidou sua assignatura, o que não é para estranhar, sabendo-se que a companhia Velasco é muito superior aquella.

Publicamos hontem o elenco e o repertorio da companhia. Tanto um como outro, não podem deixar de satisfazer os espectadores mais exigentes, pois que virão artistas brilhantes, alguns delles já nossos conhecidos e outros que pela primeira vez se apresentam, mas em condições de vencer em toda a linha. O repertorio é magnifico e da imponencia e grandiosidade das montagens basta dizer que Velasco gastou na montagem de "Maravilhas", a ultima novidade posta em scena, um milhão de francos. A estréa da companhia se dará no proximo mez.

—:—

LEOPOLDO FRO'ES NO CARLOS GOMES — Leopoldo Fróes é um actor tradicionalmente engraçado. Dedicando-se preferentemente ao trabalho em "vaudeville", elle creou a fama de ser "um actor engraçado". Para bem do bom nome do artista, convém dizer que não é tanto assim: Fróes é um actor brilhante, um actor notavel e que tem-se limitado até hoje a seguir a corrente da opinião dos publicos alimentando-a com as suas creações ora discretamente comicas, ora francamente burlescas. São memoraveis seus trabalhos num e noutro genero. Tambem não foi esquecida sua actuação no "grand-guignol", porque as grandes impressões transmittidas aos publicos, guardam-se, ficam. O actor comico e o actor dramatico confundiram-se. Mas faltava o actor verdadeiramente artista, exhibindo-se em peças de estudo, em trabalhos de interpretação discutivel e das quaes apenas se sae victorioso á força de talento, mercê do estudo e da comprehensão da alma do autor.

Quem póde adivinhar o sentido de uma phrase escripta, quando muitas vezes quem a escreveu não sabe traduzir — em outras palavras — o sentido que se ditou? Lemos grandes paginas literarias, admiramos os prosadores e poetas, mas o verdadeiro sentimento que as inspirou não podemos sentil-o, porque estamos fóra da mentalidade do autor.

Cabe aos actores, fazel-o nas obras dramaticas. Foi André Brulé na França, confidente por certo dos segredos que lhe foram confiados por Charles Méré, o autor de "Le Prince Jean", traduzido por João Luso. E' no Brasil, o "nosso Fróes", na interpretação do mesmo papel, confiando sómente na sua intelligencia, na sua mentalidade propria, e quem ler a peça vê logo qual será o magnifico trabalho em que o nosso primeiro actor se apresentará no Carlos Gomes na noite de 25 do corrente.

Fróes realizou ante-hontem a sua festa em Santos, com a peça "Esquecer". O theatro estava com a lotação completa e o querido actor foi ovacionado pelo publico distincto.

ESMOLAS

Do sr. Mario da Cruz Macedo, recebemos a importancia de 5$000, para os pobres desta folha, em intenção ao anniversario de seu pae, dr. José Jeronymo Macedo, já fallecido.

Quedas de bonde

Victima de queda de bonde, foi o inglez Jacob Dowek, com 60 annos, casado, residente á rua Henrique Valladares n. 20, que recebeu contusões no rosto.

O facto occorreu, na rua da Constituição, esquina da de José Mauricio, cerca das 11 horas da manhã de hontem, tendo sido a victima pensada convenientemente no Posto Central de Assistencia, de onde se retirou com destino á sua casa.

— Na praça da Republica, quando procurava saltar de um bonde, em movimento, levou uma queda, recebendo ferimentos no rosto, o pardo Mario Mariano Araujo, com 18 annos de edade, brasileiro, soldado da Policia Militar, residente á rua Andrade Araujo n. 33, em Santa Cruz.

Ao desastrado passageiro foram prestados os curativos de que necessitava, retirando-se elle em seguida para a sua residencia.

30:000$000

O bilhete n. 65941 premiado com 30:000$000 na popular e acreditada loteria do Estado do Rio, extraida hontem foi vendido nesta capital. (6342)

Inquerito sobre um incendio na Central do Brasil

Sobre o incendio que destruiu, [illegible] anno passado, a 3ª divisão da Central do Brasil, o 1º delegado auxiliar enviou, hontem, ao juiz competente o seguinte relatorio:

"Este inquerito foi iniciado a 24 de dezembro do anno findo, por esta delegacia auxiliar, por ordem do exmo. sr. marechal chefe de policia, como se vê da portaria de folhas 2. [illegible] referido dia, existindo urgencia [illegible] acautelar documentos que estavam sendo destruidos pelas aguas [illegible] provenientes do serviço de extincção feito pelo Corpo de Bombeiros [illegible] de ser domingo, com difficuldade [illegible] segui que os engenheiros [illegible] Angelo Francisco Nobre e [illegible] Sunner comparecessem ao local [illegible] effectuarem as devidas [illegible]

Nessa tarefa os referidos peritos [illegible] nuciosamente, examinaram [illegible] requereram prazo para apresentação do laudo pericial e declararam não existir inconveniente na entrega dos salvados, medida essa solicitada pelo dr. Souza Aguiar, engenheiro da Central, a quem foi entregue, como se vê [illegible] laudo de fls. 3 a 5. O fogo manifestou-se na noite de 22 de dezembro, ás 8 horas e 10 minutos da noite, no edificio da 3ª divisão.

Dos depoimentos dos autos, verifica-se que o incendio foi devido ao descuido de alguma ponta de cigarro atirada ao local em questão; segundo uns, dão o fogo como provindo do deposito de inflammaveis da 3ª divisão e que fica situado no pavimento terreo da 3ª divisão; outros, que teria vesse provindo da secção de contabilidade, onde trabalhou uma turma durante a noite, em serviço extraordinario, chefiada pelo escripturario Gitahy de Alencastro, a qual trabalhou até 9 horas e 50 minutos da noite.

O laudo pericial foi entregue a 9 de janeiro, acompanhado de plantas, e na resposta aos quesitos, dá o incendio como parcial, tendo origem no pavimento terreo, no deposito de inflammaveis, só podendo ter sido produzido por corpo em ignição lançado sobre o material em deposito, por exemplo, mal apagado ou ponta de cigarro ainda accesa, descuidadamente, deixada no compartimento incendiado.

Não havia encanamento de gaz, e na installação electrica houve curto circuito, tendo sido encontrada desligada pelos peritos, a chave de luz, e se verificaram tambem estarem em perfeito estado os fusiveis.

Assim, avaliaram os peritos o damno em 95:000$000. Apezar dos esforços desta delegacia, como consta dos autos, não foi possivel obter-se da directoria da Estrada de Ferro Central do Brasil, a apresentação do [illegible] de Rome Romeu. A' vista do exposto, remetto o sr. escrivão os presentes autos ao exmo. sr. dr. procurador criminal da Republica, para os fins de direito. — João Pereira de Azevedo, 1º delegado auxiliar."

A nova directoria dos Escoteiros Catholicos do Brasil

Foi aberta a seguinte directoria para o triennio de 1924-1927, pelo Conselho Superior da Associação dos Escoteiros Catholicos do Brasil: presidente, dr. Pio B. Ottoni; vice-presidente, padre Leovigildo Franca; director technico geral, dr. João E. Peixoto Fortuna; adjunto, dr. Rodrigo de Lamare e Leite; secretario geral, David M. de Barros; 1º secretario, Fernando Lobo; 2º secretario, Francisco M. Oliveira; thesoureiro, Antonio da Silva Carneiro; commissario [illegible] nacional, Bernardo M. de Almeida. E' assistente ecclesiastico monsenhor Gonzaga do Carmo.

Compareceram á eleição todos os directores technicos dos grupos do Rio e Petropolis, em numero de 29, e os presidentes dos grupos da Gloria, C. de Jesus, Meyer, Uruguay, Andarahy e Jacarépaguá.

De 17 a 27 do corrente mez serão realizados os exames da turma da Escola de Instructores Escoteiros.

Vão bem animados os preparativos do Jamborée de 1924 que será effectuado em 27 do corrente no campo de Sant'Anna, contando apenas de seis interessantes provas.

No dia 21 será iniciada a Conferencia de Instructores, que este anno substituirá o Congresso Escoteiro. Ahi se estudará questões de actualidade escoteira, instrucção, união de vistas dos promotores do movimento, etc.

Revista do Supremo Tribunal Federal

Estão em circulação os numeros de dezembro, do anno passado, e de janeiro e fevereiro, deste anno, dessa importante publicação do direito, que na parte referente á jurisprudencia, quer na da legislação e doutrina.

Os volumes de agora continuam a manter o programma da Revista, que consiste em tudo reproduzir o que se relaciona com os debates e julgados não só do Supremo Tribunal, como da Côrte de Appellação.

Trata-se de um grande e [illegible] Orgão official da publicação do Supremo, a Revista não interessa apenas, á magistratura federal.

A leitura de suas numerosas paginas logo denota que ella tambem é util á magistratura daqui e dos Estados, aos advogados, aos estudiosos do direito, emfim, todos os profissionaes do Fôro.

Os numeros de agora trazem copiosa materia.

Arrastado pela correnteza, morreu afogado

João Ramos, portuguez, solteiro, de 25 annos, hontem á tarde quando se banhava na praia de Copacabana foi arrastado apela correnteza, [illegible] sendo afogado.

A victima trabalhava no Copacabana Palace como arrumador de quarto e residia á rua Barata Ribeiro n. 11.

A policia do 30º districto tomou conhecimento do caso.

O MARTYR DO CALVARIO

No Cine-Theatro America

HOJE e Amanhã

Com scenarios deslumbrantes, a Companhia Augusto Annibal dará o grande drama sacro de Eduardo Garrido

No CINEMA TIJUCA

Amanhã e Depois

A Vida de Christo

Um formosissimo e perfeito film colorido, a melhor producção no genero.

THEATRO CARLOS GOMES

Empresa Paschoal Segreto

LEOPOLDO FROES

De volta de sua gloriosa tournée, reapparece, com a sua brilhante companhia na peça

SANGUE AZUL...!

A ultima novidade e o maior successo theatral do momento em PARIS — theatro RENAISSANCE

A critica parisiense, pela penna dos seus mais brilhantes vultos, considera a peça SANGUE AZUL... como um dos maiores exitos do moderno theatro

Sexta Feira 25 DE ABRIL Sexta Feira

A'S 8 3|4

ESTRE'A. Primeira representação. ESTRE'A

(EMPRESA THEATRAL JOSE' LOUREIRO)

Theatro Republica

Companhia Brasileira de Declamação ITALIA FAUSTA-LUCILIA PERES — Direcção scenica do professor JOÃO BARBOSA.

HOJE - Espectaculo inteiro A's 8 3|4 - HOJE

1ª representação da peça sacra de E. GARRIDO.

O Martyr do Calvario

Distribuição: — Magdalena, ITALIA FAUSTA; Jesus, ANTONIO SAMPAIO; Virgem Maria, LUCILIA PERES; Pilatos, JOÃO BARBOSA; Veronica, Dora Costa; Samaritana, Ivonne Costa; Anjo, Ismenia dos Santos; Ismael, Diamantino Duval; João, Luiza Nazareth; Sarah, Rosita Goy; Ruth, Adolphina; Martha, Josephina Elly; Judas, Manoel Collares; Caifaz, Santos Lima; Annaz, Durval Rebouças; Malcus, Henrique Machado; Porcios, Domingos Canedo; Pedro, Samuel e Louguinhos, Pereira da Costa; José de Arimathea, Gestas e Eleazar, Jayme Paraizo; Faluel, Nicodemus e Dimas, Henrique Fernandes; Abdias, Centurião e Jacob, Antonio Laio; Thiago, Simão Curineu e Macario, José Ribeiro; Sayão, A. Tobias; David, Manoel Machado. Doutores, Rabis, Acões, Discipulos, Sayões, etc. etc.

Sabbado 19 — 1ª representação da peça "Para grandes males!"

Amanhã e sexta-feira: A's 7 1|2 e 9 3|4 "O Martyr do Calvario".

(U 19322)

COPACABANA CASINO-THEATRO

HOJE -:- Quarta-feira -:- HOJE

GRANDE ESPECTACULO

Na téla — Grande estréa do film em sete partes — NO TURBILHÃO DO VICIO. Protagonista: PRISCILLA DEAN.

NO PALCO — Grande successo da soprano brasileira sra. LYDIA SALGADO, do barytono sr. Carbinesano Villaça — e da dansarina MARINOWA.

Camarotes e baignoires, 20$000 - Poltronas, 3$000

TELEPH IPANEMA 1400 (Ramal 22)

Todas as noites diner et souper dansants no

GRILL ROOM - JAZZ-BAND ROMEU

(U 19245) Teleph. Ipanema 1400 — (Ramal 6)

Empresa RANGEL & C.ª — THEATRO RECREIO — Companhia Nacional, Org. por Oscar Ribeiro

HOJE - A's 7 3|4 e 9 3|4 - HOJE — A hilariante burleta em 3 actos, de Gastão Tojeiro — Musica de Freire Junior

GRAÇA SEM PORNOGRAPHIA — A PRAIA DO LEME — DUAS HORAS DE GARGALHADA

O espectaculo mais alegre e divertido da actualidade

Amanhã e Sexta Feira Santa — O MARTYR DO CALVARIO — A's 7 3|4 e 9 3|4 Duas Sessões

Theatros da Empresa Paschoal Segreto

THEATRO S. JOSE'

Direcção artistica: Luiz Peixoto — Direcção scenica: Izidro Nunes

HOJE! — Amanhã! — SEMPRE!

DUAS SESSÕES! -:- A's 7 3|4 e 9 3|4 -:- DUAS SESSÕES!

O GRANDE SUCCESSO THEATRAL DO MOMENTO!

ALLO!... QUEM FALA?

A ultima revista da parceria BETTENCOURT-MENEZES, musicada pelo maestro ASSIS PACHECO, que, até hontem, segundo a machina registradora do S. José, tinha sido vista por 56.317 pessoas num verdadeiro delirio de applausos!

GRANDE SUCCESSO DE TODA A COMPANHIA!

Amanhã e depois, 17 e 18 — "O MARTYR DO CALVARIO".

CINEMA MODERNO — "Marujo valente" (16º episodio) — "Ouro roubado" (dois actos) e "O talisman chinez" (seis actos).

JOÃO CAETANO (ex S. Pedro)

COMPANHIA DRAMATICA MARIA CASTRO

Amanhã e depois — (QUINTA e SEXTA-FEIRA SANTAS) — A's 7 3|4 e 9 3|4 — DUAS SESSÕES e MATINÉE — SEXTA-FEIRA

O drama sacro, em cinco actos e 16 quadros, original de EDUARDO GARRIDO

O MARTYR DO CALVARIO

JESUS, JOSÉ GUIMARÃES

Magdalena, MARIA CASTRO; Pilatos, ANTONIO RAMOS; Judas, EDUARDO PEREIRA; Virgem Maria, JULIA SANTOS; Dario, MANOEL PINTO; Matheus, ALVARO DINIZ.

PREÇOS — Frizas, 20$; camarotes de 1ª, 20$; camarotes de 2ª, 15$; camarotes de 3ª 10$; poltronas, 4$; balcões, 3$; geraes, 1$500.

(U 19285)

ROGAMOS AOS SENHORES MEDICOS VISITAR, NO INTERESSE DOS SEUS DOENTES, OS APPARELHOS ORTHOPEDICOS, EXPOSTOS EM NOSSO ESTABELECIMENTO E QUE OBTIVERAM NA EXPOSIÇÃO DO CENTENARIO UMA DAS MAIS ALTAS RECOMPENSAS (DIPLOMA DE HONRA).

QUEBRADURA

Para Homens, Senhoras e Creanças

O Prof. Lazzarini devendo ausentar-se para visitar os seus Estabelecimentos do Norte, aonde o esperam centenas de doentes, avisa a sua numerosa clientela que só estará no seu Consultorio do Rio até todo o dia

30 DE ABRIL

Roga-se não esperar os ultimos dias, sendo todos os apparelhos feitos sob medida.

A Hernia é uma molestia da qual o doente está diariamente ameaçado de graves perigos que são conhecidos pelo nome de Estrangulamento Herniario. Esta molestia (na maioria dos casos a intervenção do cirurgião chega atrasada) ás quaes estão sujeitos os herniosos, é tão grave que em poucas horas passam da vida á morte, soffrendo horrivelmente, tudo isto por causa que muitos destes doentes compram fundas não adaptaveis ás qualidades de suas hernias, ou vendidos por pessoas incompetentes. — O estudo das differentes hernias, das suas fórmas e posição e do grão de desenvolvimento é de muita importancia na construcção para o tratamento das hernias e deve sempre servir de guia aos srs. medicos para aconselhar o cinto a ser fabricado sob medida, segundo a qualidade da doença.

O cinto Electrico Orthopedico do Prof. Lazzarini é um maravilhoso apparelho feito sob medida, sem nenhuma mola de ferro, completamente de tecido Elastico, leve, invisivel e suave permittindo aos enfermos montar a cavallo, fazer qualquer trabalho ou fadiga, contendo a mais volumosa quebradura, a qual está finada em brevissimo tempo.

AVENIDA GOMES FREIRE, 124 — Por cima da Pharmacia, das 10 da manhã até ás 5 da tarde. Entrada pela Rua do Rezende.

(U [illegible])

Cinemas da Empresa Vital Ramos Castro — Rua de S. Pedro 222 - Tel. 6557 N.

POPULAR — Rua Marechal Floriano, 99 a 103
HOJE! — O DIAMANTE PRETO — 6 actos.
CAVALLEIROS DA VINGANÇA — 5 actos.
TRANSPONDO BARREIRAS — 3ª e 4ª séries.
AMANHÃ: — A VIDA DE CHRISTO.

MASCOTTE — Rua Archias Cordeiro, 272, (Meyer).
HOJE! — A GRANDE RECOMPENSA — 1ª e 2ª séries
OS VALENTÕES DA ARENA — 3ª e 4ª séries.
PERSEGUIDA POR TODOS — 2 actos comicos.
AMANHÃ: — A VIDA DE CHRISTO.

PRIMOR — Avenida Passos, 119
HOJE! — O ESPINHO E A ROSA — 6 actos.
MENTIRAS VIVAS — 6 actos.
AMANHÃ: — A VIDA DE CHRISTO.

EXCELSIOR — Rua do Cattete, 271
Hoje! — SENTINELLA DO FIRMAMENTO, 11ª e 12ª séries
COMO AGRADAR NOSSAS ESPOSAS? — 7 actos.
AMANHÃ: — A VIDA DE CHRISTO.

NOTAS SOCIAES

NATALICIOS

Fez hontem annos o dr. Edmundo Ferreira Rocha, joven clinico nesta cidade.

Medico conceituado que, não ha muito, levou á Academia de Medicina importante communicação sobre as appli-

cações do "Nosal" nas molestias do pulmão, e ao mesmo tempo cavalheiro estimado e distincto, o anniversariante recebeu de seus amigos muitas homenagens entre as quaes um almoço num dos nossos melhores restaurantes.

— Fazem annos hoje:

— o dr. Olympio Matheus, socio da firma E. Tude & C., da Bahia, e director-gerente do Banco Economico da Republica, desta capital;

— o dr. Martinho Garcez Caldas Barreto, ... da 4ª Pretoria Civel;

— a senhorita Vera de Carvalho, professora Municipal;

— o menino Manoelzinho, filho do sr. Jacintho Estellita Jorge, engenheiro da Central do Brasil;

— a senhorita Zilda de Lima Valverde, irmã do dr. Belmiro de Lima Valverde, clinico nesta capital;

— o capitão dr. Antonio Joaquim Damasio, clinico nesta capital;

— o sr. Sergio Affonso Alves, commissario de policia;

— a menina Jandyra Lessa Martins.

— Passou, hontem a data natalicia do sr. Francisco de Paula Martins.

CASAMENTOS

Realizou-se no dia 10 do corrente o enlace do sr. Raul das Chagas Leite com a senhorita Maria Guiomar Amaral de Souza. Paranympharam o acto que se realizou na 2ª pretoria, os srs. drs. Chagas Leite e mademoiselle Maria Ruth Cunha por parte do noivo e Emilia Cunha e senhora por parte da noiva.

NASCIMENTOS

Acha-se em festa o lar de d. Margarida Rainho Carneiro Neves e do sr. Frederico da Silva Neves, um dos heroes do exercito portuguez condecorado na grande guerra, pelo nascimento de seu filhinho Alfredo, neto de d. Eugenia Rainho e do commendador José Rainho, um dos vultos de maior destaque da colonia portugueza.

— Acha-se em festas o lar do sr. Antonio Carlos Trindade, com o nascimento do seu filhinho Hossanah.

FESTAS

Therezopolis, a encantadora cidade serrana das estações de verão do nosso mundo elegante, está agora assistindo a uma série de festas da mais delicada feição, promovidas ali sob os auspicios do mme. Francisco Sá e outras senhoras da mais alta distincção social.

Ainda domingo ultimo realizou-se naquelle ameno recanto da terra fluminense, em beneficio das obras da egreja de Santa Therezа, bellissima festa de caridade, em que foi ouvido o concerto musical seguido de apurado gosto artistico:

1º — Valsa — Op. 70 n. 2 — Chopin (piano) — dr. Armando Paracampo.

2º — Fantasia Paracampo (piano) — dr. Armando Paracampo.

3º — Le Cid — Air de Chimène — Massenet (canto e piano) — mlle. Maria Bulhões Pedreira e mlle. Alzira Fonseca.

4º — Sonata — Op. 27 n. 2 — Beethoven (piano) — mlle. Marilia Lisboa da Cunha.

5º — Reverie — Schumann (violino e piano) — dr. Lima Guimarães e dr. A. Paracampo.

6º — Trovas — Nepomuceno (canto) e Pelo Amor — L. Miguez (canto) — mlle. Maria Bulhões Pedreira.

7º — S. Francisco de Paula sobre as ondas — Liszt (piano) — mlle. Marilia Lisboa da Cunha.

8º — Madrigal — Simonetti (violino e piano) — dr. Lima Guimarães e dr. A. Paracampo.

9º — Poemas — Catullo Cearense.

Todos os interpretes, sem nomes a salientar, conduziram-se com brilhantismo, sendo muito applaudidos pela assistencia, numerosa e selecta.

Para quinta-feira e domingo, proximos, estão annunciadas novas festas em Therezopolis, as quaes, a julgar pelo exito da precedente, promettem constituir acontecimento da maior significação social e artistica.

O BAILE DE SABBADO NO GLORIA HOTEL — O Gloria Hotel realizará, sabbado de alleluia, um grande baile á fantasia, em commemoração da "mi-careme".

Os amplos salões daquelle moderno estabelecimento serão caprichosamente ornamentados para a linda festa do proximo sabbado. Quatro orchestra de jazz-band tocarão durante a noite.

Para esse baile, que ha de ser mais uma victoria do Gloria, reina justa animação nas altas rodas sociaes, já estando tomadas quasi todas as mesas do elegante hotel da praia do Russell.

INAUGURAÇÕES

O sr. Manoel Soares & C. inaugurarão hoje, ás 4 horas da tarde, á rua Senador dos Passos n. 85, uma officina de photo-gravura.

VIAJANTES

No paquete "Commandante Capella" partiu hontem para Porto Alegre, o jovem Cicero Brasil, filho do sr. João da Silva Brasil, escrivão de [illegible] cidade de Santa Maria, para onde se destina o viajante.

— Parte hoje para Pernambuco, seu Estado natal, o dr. Agenor Araujo, official de gabinete do ministro da Fazenda.

O dr. Agenor Araujo pretende estar de regresso a esta capital no começo do proximo mez.

FALLECIMENTOS

Falleceu hontem, nesta capital, o dr. Humberto Saboya, engenheiro, de renome.

Natural do Ceará, o extincto era muito conhecido nos circulos sociaes do Rio, onde deixa muitos amigos.

Seu enterramento realiza-se hoje, ás 8 1|2 horas da manhã, no cemiterio de S. João Baptista, saindo o feretro da rua Senador Vergueiro n. 157, residencia da familia.

— Falleceu ante-hontem nesta capital, á rua Martins Ferreira n. 25, o sr. Pedro Pontual de Petrolina, industrial no Estado de S. Paulo.

O seu enterramento que foi bastante concorrido, realizou-se hontem, no cemiterio de S. João Baptista saindo o cortejo funebre da residencia acima.

O ministro da Fazenda, fez-se representar no enterramento, pelo official de gabinete dr. Agenor Araujo.

— Em sua residencia á rua da Passagem, falleceu, hontem, d. Maria Feliciana de Origão Sampaio, esposa do sr. Joaquim de Origão Sampaio, do alto commercio desta capital.

O enterro sairá hoje, ás 10 horas da manhã, para o cemiterio de S. João Baptista.

— Falleceu em Porto Alegre, d. Luiza Faro Marques Santiago, viuva do dr. Alexandrino [illegible] Santiago [illegible]

MISSAS

Na matriz da Candelaria, celebrou-se hontem o acto religioso em suffragio da alma de d. Anna Caldeira, esposa do sr. Manoel Alves Caldeira, e mãe dos srs. Manoel Alves Caldeira Junior e dr. Alvaro Caldeira e sogra do sr. José Rezende.

A ceremonia esteve grandemente concorrida e entre os presentes notamos as seguintes pessoas:

Viuva Angela Moss, Mathilde Moss, Jacob Grun, Gabriel Moss, Custodio José Esteves e familia, José Augusto Silveira de Andrade, José Martins de Andrade, Pedro Evangelista de Castro e familia, Antonio Luiz dos Santos Werneck e senhora, Henriqueta Diniz Cordeiro, João Malafaia, Vicente de Paulo Baptista, primeiro tenente Luiz Baptista, Durval Mello, Doralice Mello, Altino Monteiro da Costa Pinto, João Fernandes Barros e senhora, Luiza Fontes Braga, dr. Francisco Fernandes e senhora, Sebastião Betino Paes [illegible] Filho, dr. Affonso Pimentel de Ulhôa e senhora, J. Hess de Mello e senhora, Emilia de Mello Gonçalves, Francisco Ferreira Moutinho, Pedro Minervino e familia, Luiz Silva e senhora, dr. Joaquim Fontainha e senhora, dr. Gastão Marques e esposa, Manoel dos Santos Guimarães, Thomaz Augusto da Silva e senhora, Leão Teixeira e senhora, Sylvio De Carvalho Leão Teixeira, dr. Simplicio Cortes, Edgard Gomes Pereira e senhora, Oldemar Gomes Pereira e senhora, Antonio Carlos de Athayde, A. Moura, dr. Abelardo Accetta, Seraphim Ribeiro de Carvalho, Alberto Menezes de Oliveira, Livio Xavier, A. Mauricio do Lago, Miguel Accetta, dr. Aguiar Moreira, Alice Aguiar Moreira, Henrique Aragão e senhora, José Pimenta de Mello Filho e senhora, Lucrecio Fernandes de Oliveira, João de Conti Junior, Joaquim Paulo de Oliveira, Julio Eduardo da Silva Araujo, Silva Araujo & C., A. Ribeiro de Oliveira, Lino Martins, Ovidio Rodrigues da Cunha, Nicio Silva, Julia Carvalho e Souza, Mario Barbosa, Anna Guimarães da Silva, dr. Luiz Bahia, J. Wilson e Alda Ravasco Wilson, dr. J. Ravasco Andrade, João Baptista dos Santos, Antonio Mendes de Vasconcellos Junior, Vasconcellos & C., Joaquim da Silva, Oldemar Gomes Pereira e senhora, viuva Gomes Pereira, Frederico Augusto da Silva, Manoel Pinheiro, Alfredo Galvão por si e por Francisco Chagas Galvão, Satyro Bonelli, Adomeril S. Rocha, José Ricardo Augusto Leal, Arminda Corrêa, Ingrá Teixeira Marques, J. J. da Silva Torres, J. F. Coelho e senhora, J. A. Silva, Pedro Cavalcanti e senhora, viuva Thomaz de Ulhôa, Francisco Garcia Saraiva por si e por Antonio Rodrigues da Silva e familia, pelo Banco Commercial do Rio de Janeiro Francisco José Gomes Valente, M. B. Neves, Luiz Vaz da Costa, José Guilherme Dutra Torres Carneiro e familia, Firmo Dutra e filhos, Benedicto Dutra, Julio Barbosa e senhora, Commissão da Confraria das Mães Christãs, José Azevedo, José Azevedo Filho, Chrispim Fonseca, Nelson Drummond, Alice Diogo, Regina de San Juan, Balthazar da [illegible] Pereira, S. A. Serraria Moss, J. Leão & Castro, Alvaro da Rocha Guimarães, Mme. Jane, Eduardo Henrique Sisson por si e por tenente Roberto Sisson, Almeida Rabello & C., Christovão Fernandes & C., José Christovão Fernandes, Jorge Leão Ludolf, Francisco de Paula Queiroz, dr. Carvalho Azevedo e senhora, José Vieira Goulart, Democrito Barreto Dantas, Horacio Mario Menezes, Nestor Rocha, Custodio B. Gonçalves Junior, José Vicente de Souza por si e por sua familia, dr. José Vicente de Souza Netto, Edward Leuzinger e sua familia, Lima Rocha, Tulio Neiva da Lima Rocha, Lino Neiva de Sá Pereira, Antonio Toscano Espinola, Cyro Cavalcanti Pereira, B. Cabral, Themistocles Freitas, Fernandes Magalhães, Raul Martins, Judith Gonçalves, Miguel Barros, Francisco Manoel Chagas Doria, Gabriel Osorio de Almeida Junior, Edmundo Machado, Edmundo Machado Junior, Mario Chagas Doria, Jacques Richen, Manoel Cardoso, Alberto Ignacio da Silveira, João Francisco de Souza, Francisco de Paula Garcia, Jorge Lins, Augusto Drummond, Aristoteles Drummond, Max Leitão, Maximiano Leitão, Celio Ferreira da Costa, Waldemiro Sprenger, Directoria da Companhia de Seguros Argos Fluminense, Alfredo L. Ferreira Chaves, Directoria da Missão da Cruz, Directoria da Associação Pro Matre, Vicente Galliani, Armando Menezes, Leonidas Detsi, Antonio Marques, Paulo de Moraes, Austregesilo, Ernesto G. Fontes, Miguel Buarque Pinto e familia.

EMPREZA THEATRAL JOSE' LOUREIRO -- Temporada de 1924

THEATRO LYRICO

Companhia Italiana de Operetas LE'A CANDINI

Direcção artistica de LEO MICHELUZZI — Director e concertador da orchestra, maestro ROMEO BORZELLI

HOJE —— A's 8 3|4 —— HOJE

Ultima representação da linda opereta em tres actos, de LEOPOLDO JACOBSON e ROBERT BODANZKY, musica do maestro ROBERT STOLZ

A Condessa Bailarina

Protagonista........ LE'A CANDINI

Amanhã e sexta-feira — DESCANSO.
Sabbado, 19 — Festa artistica de Léa Candini. Grandioso programma.
BILHETES DESDE JA' A' VENDA.

THEATRO REPUBLICA

Companhia Brasileira de Declamação ITALIA FAUSTA-LUCILIA PERES — Direcção scenica do professor JOÃO BARBOSA.

HOJE - Espectaculo inteiro - A's 8 3|4 - HOJE

1ª representação da peça sacra de E. GARRIDO.

O Martyr do Calvario

Jesus........ ANTONIO SAMPAIO

Magdalena, ITALIA FAUSTA; Virgem Maria, LUCILIA PERES; Pilatos, JOÃO BARBOSA; Judas, COLLARES.

Amanhã e sexta-feira, A's 7 1|2 e 9 3|4 "O Martyr do Calvario".
Sabbado, 19 — PARA GRANDES MALES...

THEATRO LYRICO

Companhia VELASCO

ESTRÉA EM MAIO

Na bilheteria do theatro acha-se aberta uma assignatura para 10 recitas desta GRANDE COMPANHIA.

GRANDE E VARIADO REPERTORIO

com as mais deslumbrantes montagens até hoje apresentadas ao publico carioca.

Preços: Frizas, 100$000; camarotes, 80$000; fauteuils e varandas, 18$000; cadeiras, 15$000; balcão, 12$000; galeria, 5$000. Os preços avulsos serão maiores.

NOTA — Têm preferencia os s.s. assignantes da companhia Ba-ta-clan. (U 19322)

PALACIO THEATRE — Companhia Aura Abranches — Na bilheteria do theatro, das 10 ás 5 horas da tarde, está aberta uma assignatura para oito recitas. Estréa sabbado, 19, com a peça A INJUSTIÇA DA LEI.

CINE-THEATRO MODELO — Rua 24 de Maio n. 287

HOJE! Toda a população do Riachuelo tem vindo applaudir HOJE! BAPTISTA JUNIOR, o rei dos dos caipiras. Formidavel successo! Não deixem de ver este artista, o melhor que até hoje tem apparecido no Rio. — Na téla: A SENTINELLA DO FIRMAMENTO, continuação; Alice Brady, em A LEOPARDA, drama. Os melhores numeros de variedades! Os melhores films!

Amanhã: — "Vida de Christo" e "O missionario", grandioso film sacro em 8 actos. (10631)

Cine Boulevard

HOJE SO' HOJE — UM GRANDE FESTIVAL — REVISTA ODEON — Ultimo numero; O ULTIMO DOS DUANES, grande drama da Fox em 7 actos, pelo querido William Farnum, tomarão parte no festival as bandas de musica do tiro 7 e Bloco dos Africanos de Villa Isabel.
Amanhã — "A Vida de Christo". (U 17988)

CINEMA SMART

HOJE! — 706 V. — HOJE
DARWIN, em grande successo.
A VICTORIA DA BELLEZA, 7 actos da Paramount
ESTRELLA MIRIM
Comedia

Amanhã — "A Vida de Christo", colorida, grande orchestra e córos. (U 19236)

CINEMA ATLANTICO RUA COPACABANA N. 380

Bello e variado programma! Hoje — Somente — hoje!
O HOMEM SEM PREÇO — Drama em 6 actos da Universal, com a bella Grace Darling; — CASADOS SEM SABER, Comedia dramatica em 5 actos; — PARIAS DO AMOR, 5º e 6º episodios em 4 actos

Amanhã — "A Redempção de Maria Magdalena. (U 20056)

Parque de Diversões do Meyer

Rua Imperial, 47 — Defronte aos Bombeiros — Empreza Marrig & Menezes — Quarta, quinta e sexta-feira — A's 7 1|2 e 9 1|2 horas da noite será exhibido no palco por artistas especialmente contratados.

HOJE

O Martyr DO Calvario

Drama sacro em 5 actos original de Eduardo Garrido

Sexta-feira santa — Matinée ás 3 1|2 horas da tarde com o

MARTYR DO CALVARIO

O papel de Jesus será desempenhado por M. Silva, unico rival do saudoso Olympio Nogueira. — Scenarios de grande effeito — Guarda roupa luxuoso de Angelina Afonso. Cabelleiras de A. Garcia e Starino. — Addereços de A. Costa. — Pilatos, Henrique Martins; Samaritana, Ethelvina Siqueira; Virgem, Rosalina Vianna; Magdalena, Arminda Santos; Veronica, M. Tavares; Annás, Nilo Aranjo; Judas, Victorino Silva —

30 coristas — 30 coristas de ambos os sexos!!!

Entrada franca no Parque — Domingo, matinée ás 3 horas. (U 19310)

JERSEY de seda, em córtes e retalhos. — Rua Th. Ottoni 93, sobrado. Proximo á Avenida. (4480)

Um busto alvo, obtem com uso do "Sandorana". (U 10222)

Prisão de um ladrão

A policia do 10º districto prendeu na rua São Januario, o ladrão Americo Rodrigues, apontado como autor de varios assaltos em São Christovão.

Foi, o larapio, gutuado.

Falleceu a bordo do "Iraty"

A Inspectoria de Policia Maritima fez remover, hontem, para o necroterio com a competente guia, o cadaver de Josepha Gomes, de 29 annos, fallecida á bordo do paquete nacional "Iraty", a cujo bordo viajava.

O referido navio veio de Ponta d'Areia com um reduzido numero de passageiros.

Tomem nota:

MALAS e ARTIGOS de VIAGEM

Perneiras e talabartes

PASTAS para normalistas, musica e advogado

PROCUREM na CASA S. FRANCISCO

Rua 7 Setembro, 162 (6238)

THEATRO JOÃO CAETANO (Ex-S Pedro)

EMPRESA PASCHOAL SEGRETO

ABERTURA DA TEMPORADA DE 1924

COMPANHIA LYRICA ITALIANA - Direcção Luiz Billoro

ELENCO ARTISTICO

MAESTROS E SUBSTITUTOS
FEDERICO DEL CUPOLO
Maestro concertador e director da orchestra
GIOVANNI PARISI
Director dos córos
GUIDO PICCO
Maestro substituto
FERNANDO CICCARELLI
Maestro substituto
Alessandro Belletti
Ponto

SOPRANOS
ZOLA AMARO — TEI-KO-KIVA
ANITA CONTI — AUGUSTA OLTRABELLA
LILIA ALESSANDRINI

TENORES
ETTORE BERGAMASCHI
JESUS DE GAVIRIA — FRANCO TAFURO
GIOVANNI FIORINI

MEIOS SOPRANOS
RHEA TONIOLO — RENATA PEZZATI

BARITONOS
CARLO TAGLIABUE — GINO VANELLI
CIRO SCAFA

BAIXOS
LUIGI MANFRINI — GIOVANNI AZZIMONTI

1ª BAILARINA
GENEVRA PRATOLONGO

UTILITES
Sandra Bellucci — Enrico Giunta
Luigi Frotti

REGISSEUR
ALDO MANFREDINI

40 PROFESSORES DE ORCHESTRA
40 COROS RISTAS — 18 BAILARINAS.

REPERTORIO

AIDA — IRIS — MEFISTOFLE
GIOCONDA
BALLO IN MASCHERA
LORELEY
DANNAZIONE DI FAUST
ZAZA'
BUTTERFLY — TROVATORE
CAVALLERIA RUSTICANA
TOSCA
PAGLIACCI — BOHEME
TRAVIATA
LOHENGRIN — RIGOLETTO
NORMA
LUCIA DE LAMERMOOR
FRA DIAVOLO
MANON (Massenet)
MANON LESCAUT
FORZA DEL DESTINO
FAUST — WALLY — UGONOTT
THAIS
ANDREA CHENIER — CARMEN
BARBIERE DI SIVIGLIA
GUARANY — WERTHER

(HOJE) A'S 10 1|2 HORAS (HOJE)

Continuação da assignatura para

10 RECITAS 10

COM 10 OPERAS DIFFERENTES QUE SERÃO ESCOLHIDAS DO REPERTORIO ACIMA E NAS QUAES TOMARÃO PARTE OS ELEMENTOS MAIS NOTAVEIS DO ELENCO.

Preços de assignatura para 10 recitas

Frizas e Camarotes 1ª, 800$000 — Camarotes de 2ª, 600$000 — Camarotes de 3ª, 300$000 — Poltronas, 150$000 — Balcões, 100$000.

A Companhia embarcará em Genova amanhã, 17 do corrente, no vapor "Rè Victorio"

CINEMA CENTRAL

Empresa Pinfildi

Amanhã e Depois

5ª e 6ª Feira Santas

O grande acontecimento da Semana Santa

Christus

Poema sacro escripto pelo genial poeta F. Salvatori

Considerado pelas altas sumidades da Egreja, como o maior e mais bello monumento de arte christã

FILM COMPLETO

Com acompanhamento de Corpo de córos, Solos de Tenores, Barytonos e Contraltos

O Cinema Central contratou os mais notaveis artistas lyricos especialmente para acompanharem CHRISTUS

Amanhã e Depois | no Cinema Central

19299

Cinema Olympia

HOJE! HOJE!

A linha do coração

Ultimo dia de exhibição deste grandioso film

A Voz do Sangue

Drama em 6 actos da Universal, por Lon Chaney

Amanhã — "A Vida de Christo", em 6 longos actos. Sabbado: "Victoria do amor", 6 actos, House Peters; "Transpondo barreiras", 3º e 4º episodios em 4 actos. (U 19287)

Electro-Ball Cinema

EMPREZA BRASILEIRA DE DIVERSÕES

51 — RUA VISCONDE DO RIO BRANCO — 51

A mais popular e querida casa de diversões desta capital

Coração de Gelo

HOJE e todas as noites, ás 10 horas — Sensacionaes Torneios Duplos, disputados pela 1ª e 2ª turma — Quinta-feira — A's 2 horas, Grande partido em 30 pontos, Vergara e Angel contra Laceta e Duraldo.
Vencedores do partido do dia 10 — Eguia e Traola — 20 x 16.
Brevemente — Sensacionaes torneios de Electro-Ball disputados pelos primeiros campeões sul-americanos, entre cariocas e paulistas.
Programmas cinematographicos dos melhores fabricantes de "films".
Sensacionaes torneiros de electro-ball (modalidade do tradicional sport da pelota) disputados por verdadeiros campeões. Bilhares, ping-pong e outras diversões
AO ELECTRO-BALL CINEMA, 51 — Rua Visconde do Rio Branco, 51. (U 19267)

CINEMA PARIS

(HOJE) ULTIMO DIA DESTE SENSACIONAL PROGRAMMA! (HOJE)

PINA MENICHELLI nos reapparece no explendor de sua arte.

A PECCADORA

E' um romance de soffrimento e amargura, em 7 partes, com o concurso de GIOVANNI GRASSO.

Um coração de mulher

5 actos de entrecho dramatico, pela formosa artista OLGA PETROWA.
E' um film inedito.

COMPLETA O PROGRAMMA:

Tiro de Culatra

Comedia em 2 actos, com os macacos sabios.

Amanhã e depois: Nascimento, Infancia, Vida, Paixão e Morte de Jesus Christo, ultima edição da Pathé. Em 7 longas partes. Não confundam com as edições antigas. (U 18318)

Emp. Viggiani & Viriato | TRIANON | Companhia Brasileira de Comedia

Só Hoje ás 7 3|4 e 9 3|4 Hoje

Representações da engraçadissima comedia em 3 actos, adaptação de DUARTE RIBEIRO

O TRUC DE BALTHASAR

Sabbado – O Mimoso Colibri.

Reapparecimento da querida actriz PALMYRA SILVA. — Terça-feira, 22: Primeiras de OS AGUIAS, de Corrêa Varella. (U. 19282)

A QUERIDA DE NOVA YORK

Primeira super-producção de BABY PEGGY

UNIVERSAL SUPER JEWEL

Venham ver - Segnnda-feira no CINE PALAIS - Segunda-feira

CINEMA MATTOSO

HOJE! — Preços communs! WILL ROGGERS, em: THESOURO DESENTERRADO — 5 partes. AVENTURAS INAUDITAS, 5 actos PATHE'
Amanhã — Matinée: "Amor cruciado", drama sacro. (U 19316)

CINE THEATRO EUNICE — RUA DO RIACHUELO N. 130

HOJE! AMANHÃ E DEPOIS. Para commemoração da semana santa

A Vida, Paixão e Morte de N. S. Jesus Christo

Acompanhada com musica propria — Serão exhibidos mais 2 films sacros. Sabbado: "Quando ella ia caindo". (U 19302)

BRASIL

HOJE! HOJE!
Inicio do mais sensacional e emocionante dos films em series O CRIME DA DILIGENCIA DE LYON, 1º capitulo em 5 actos soberbos do Programma Serrador. Mais Viola Dana e Jack Mulhall na deliciosa comedia da Metro PIRATA DE ALTO BORDO. Ainda a impagavel comedia FILHO DE QUEM?
Amanhã: "A vida de Christo", acompanhada por um magnifico corpo coral.

HADDOCK LOBO

HOJE!
Gladys Walton no bello drama em 5 actos
NOVOS RICOS
Mais o 9º e 10º capitulos de A SENTINELLA DO FIRMAMENTO — Ainda uma impagavel comedia em 2 actos.
Amanhã — "A vida de Christo", acompanhada de canticos sacros.

TIJUCA

HOJE!
Edith Storey no lindo film Metro QUANDO A MULHER TEM CAPRICHOS — Mais os 7º e 8º episodios de A SENTINELLA DO FIRMAMENTO
Ainda o ultimo numero da REVISTA ODEON

AMERICA

HOJE — A'S 8 3|4 — HOJE!
A obra prima de EDUARDO GARRIDO
O Martyr do Calvario
Primorosa interpretação da Companhia de Revista e Burletas AUGUSTO ANNIBAL. (U 19301)

No Mundo Official

RIO NEGRO

Com o presidente da Republica conferenciaram hontem, em Petropolis, o vice-presidente da Republica e o chefe de policia.

— O presidente da Republica recebeu uma carta autographa do presidente do Perú convidando-o para assistir, naquella Republica, á commemoração do centenario da batalha de Ayacucho a realizar-se em Lima em dezembro deste anno.

— O rei da Italia agradeceu ao presidente da Republica o telegramma de felicitações pela exposição da nave "Italia" aqui em nosso porto.

— O sr. Edwin Morgan, embaixador americano, esteve hontem no palacio Rio Negro, afim de apresentar suas despedidas ao presidente da Republica por ter de partir para seu paiz em gozo de licença.

INTERIOR

— O ministro solicitou providencias ao seu collega das Relações Exteriores, no sentido de ser levado ao conhecimento do comité permanente da Repartição Internacional de Hygiene Publica, em Paris, que o representante do Brasil junto ao mesmo "comité" é o director geral do Departamento Nacional de Saude, cargo ora exercido pelo dr. Carlos Chagas. [illegible]

FAZENDA

Na 1ª pagadoria do Thesouro pagam-se hoje as seguintes folhas: diversas pensões da Marinha, A a Z e diversas pensões da Guerra letra A. [illegible]

— O ministro assignou hontem os seguintes actos: [illegible]

De aposentadoria, a Manoel Pi[illegible], mestre de linha de 1ª classe da Estrada de Ferro Central do Brasil, e a Manoel Marques Barbosa, carteiro de 1ª classe da Directoria Geral dos Correios. [illegible]

JUSTIÇA

[illegible]

VIAÇÃO

[illegible]

MARINHA

[illegible]

GUERRA

[illegible]

Applicado em casos chronicos que já levavam o doente ao desanimo, o TRINOZ tem dado resultados surprehendentes. Pessoas que tinham mesmo verdadeiro horror á comida, sentam-se hoje á mesa com satisfação.

(Ap. D. N. S. P. Nº 321 — 11/10/913)

Com prazer a gente come, Tomar TRINOZ é ter fome.

cos José Procopio Teixeira Filho, residente em Juiz de Fóra, na importancia de 100$, correspondente á taxa de sorteio não incorporada, porquanto é o mesmo reservista de 2ª categoria.

— O ministro solicitou do Tribunal de Contas a distribuição á delegacia fiscal no Thesouro Nacional, em Goyaz, do credito de 5:511$996, para pagamento de vencimentos que competem ao 1º tenente reformado Dolatorio Marques de Jesus.

PREFEITURA

Paga-se hoje a folha dos professores cathedraticos de A a L.

— Segundo contracto lavrado na Directoria Geral de Fazenda a firma A. Camara & Comp., representantes da Companhia Schroeder e da Empreza de Navegação Hoepcke, está autorizada a arrecadar e fiscalizar o imposto de exportação, nos termos do decreto n. 1.417, de 27 de abril de 1920.

— Tendo o sr. Delphino de Sá, sub-director de Rendas, entrado em gozo de férias, assumiu o exercicio desse cargo o sr. Jeronymo Cerqueira, chefe da 1ª secção da mesma sub-directoria.

— A Recebedoria da Prefeitura, a cargo do coronel José Muniz, arrecadou desde janeiro até 12 do corrente, quantia superior a 5.500 contos.

— Pelo director de Instrucção foram hontem assignados os seguintes actos: [illegible]

ALFANDEGA

[illegible]

E. F. C. DO BRASIL

[illegible]

BOMBEIROS

Serviço para hoje: [illegible]

Machina para afiar laminas typo "Gilette"

[illegible]

A PREFERENCIA DO PUBLICO

Dentre as figuras mais distinctas do corpo medico, odontologico e pharmaceutico desta capital é justo destacarmos pela reconhecida competencia profissional os nomes que se seguem, que prestam seus valiosos serviços á Caixa Beneficente dos Empregados do Correio da Manhã, tornando-se dignos desta recommendação que fazemos aos nossos leitores:

CLINICA GERAL

Dr. José Bastos d'Avila, Rua 7 de Setembro 231, ás segundas, quartas e sextas, das 4 1/2 ás 6; ás terças, quintas e sabbados, das 3 ás 5 1/2.

Dr. Nicolau Ciancio, rua São José 61.

Dr. Flavio de Moura, rua Buarque 33, Leme.

Dr. David Fontoura de Barcellos — Residencia: rua Marquez de Abrantes n. 117, telephone B. M. 3262.

Dr. Aristoteles Dutra, Assembléa 18 das 12 ás 3 da tarde.

CIRURGIA

Professor dr. Augusto Brandão Filho, cathedratico da Faculdade de Medicina, rua Treze de Maio 29, das 4 ás 5.

VIAS URINARIAS — GYNECOLOGIA

Dr. Rodolpho Josetti, rua Treze de Maio 36, das 4 ás 6.

Dr. [illegible] Ferreira, rua São José 42, sob., ás segundas, quartas e sextas, das 3 ás 5.

Dr. Americo Gonzales Valerio, avenida Rio Branco 138, das 2 ás 4.

AFFECÇÕES RECTAES

Dr. Raul Pitanga Santos, rua do Passeio 56, sob., de 1 ás 4 horas, diariamente.

CLINICA CIRURGICA E OBSTETRICA

Dr. João Pacifico da Silva Junior, avenida Rio Branco [illegible]

MOLESTIAS DA PELLE E SYPHILIS

Dr. Gilberto Moura Costa, rua Uruguayana 84, de 1 ás 3, ás terças, quintas e sabbados.

CLINICA GERAL, VIAS URINARIAS E SYPHILIS

Dr. Ubaldo Veiga, rua Sete de Setembro 81, das 3 ás 5.

BLENORRHAGIA E SUAS COMPLICAÇÕES

Dr. Jorge Affonso Franco, largo da Carioca 15; de 1 ás 3 da tarde (tratamento radical por vaccinas injecções intramusculares).

MOLESTIAS DOS OLHOS, OUVIDOS, NARIZ E GARGANTA

Dr. Henrique Guedes de Mello, rua São José 51, das 3 ás 5.

Dr. Alvaro Dias, rua Rodrigo Silva, n. 7, de 3 ás 5 da tarde.

Dr. J. Mariano Junior, Uruguayana 43.

CURA DA GAGUEIRA

Dr. Augusto Linhares, rua da Quitanda [illegible], das 3 ás 5 da tarde.

Dr. A. Ourique Machado, travessa São Francisco 9, 1º andar, das 3 ás 5.

Dr. Edilberto Campos, Ouvidor 152, das 2 ás 6 da tarde.

MOLESTIAS DE SENHORAS, ESTOMAGO, INTESTINOS E DIABETES

Dr. Accacio F. de Araujo, rua S. Francisco Xavier 566.

CLINICA HOMOEOPATHICA E CREANÇAS

Dr. José de Castro, rua da Carioca 33, de 1 ás 3, excepto ás sextas.

LABORATORIO DE MICROSCOPIA E ANALYSES CLINICAS

Drs. Henrique de Aragão e Arthur Moses, rua do Rosario 134, das 4 1/2 ás 6.

RADIOLOGIA

Professor dr. Roberto Duque Estrada, [illegible] rua da Quitanda 3, [illegible]

DOENÇAS DO APP. DIGESTIVO E NERVOSAS

Dr. Renato de Souza Lopes, professor da Faculdade de Medicina, rua S. José 39, das 2 ás 5.

CASA DE SAUDE E MATERNIDADE DR. AFFONSO DIAS

rua Aristides Lobo 115, (drs. Affonso Dias, Mauricio Santos e Pedro Ribeiro de Castro).

CIRURGIA DENTARIA

Argemiro Pinto, Assembléa 123, [illegible]; Silvino Motta, rua Sete de Setembro 231, [illegible]; Carlos Santos, rua Marechal Floriano 3, [illegible]

PHARMACIAS

Pharmacia e Drogaria Mem de Sá, avenida Mem de Sá [illegible] — Pharmacia Homoeopathica, de Lago & C., rua Senador Euzebio, 53.

RADIOTELEPHONIA

Uma oração necrologica sobre o dr. Francisco Bherng

Pela estação de Praia Vermelha será irradiada hoje uma oração necrologica, [illegible] sobre o extincto dr. Francisco Bherng [illegible]

Club de Engenharia

O conselho director do Club de Engenharia, em sessão de hontem, sob a presidencia do dr. Paulo de Frontin, [illegible] Mohr, ministro da Dinamarca.

CORREIO SPORTIVO

XADREZ INTERNACIONAL

Capablanca venceu o dr. Lasker numa partida maravilhosamente bem jogada

Essa victoria pode levar o campeão mundial ao 1º logar do Torneio de New York

E' velha a rivalidade sportiva e enxadristica do actual campeão do mundo, sr. José Raul de Capablanca, com o dr. Emmanuel Lasker, o veterano mestre allemão, que defendeu durante 27 annos o titulo que afinal perdeu, ha tres annos, para o seu terrivel adversario cubano.

Um encontro entre ambos é sempre um motivo de anciedade para o mundo dos enxadristas. Depois do match de Cuba, em que Lasker perdeu o seu titulo, foi agora recentemente, que tornaram a se ver deante do taboleiro. Na partida de 1º turno empataram e na de returno, jogada no dia 5 deste mez, Capablanca conseguiu a sua mais formosa victoria do torneio de Nova York. Publicamos em seguida essa partida que é digna de ser acompanhada pelos nossos amadores, com o maior empenho.

Ei-la:

GAMBITO DA DAMA RECUSADO

Brancas Capablanca	Pretas Lasker
1 P 4 D	C 3 B R
2 P 4 B D (a)	P 3 B D (b)
3 C 3 B D	P 4 D
4 P x P (c)	P x P
5 C 3 B	C 3 B
6 B 4 B (d)	P 3 R
7 P 3 R	B 2 R
8 B 3 D	O — O
9 O — O	C 4 T R
10 B 5 R (e)	P 4 B R
11 T 1 B	C 3 B
12 B x C	P x B (f)
13 C 4 T R	R 1 T
14 P 4 B	T R 1 C (g)
15 T 3 B	B 2 D
16 T 3 T (h)	B 1 R
17 P 3 T	T 2 C
18 T 3 C	T x T
19 P x T	T 1 B D
20 R 2 B	C 4 T
21 D 3 B	C 5 B (i)
22 D 2 R	C 3 D
23 T 1 T R	C 5 R ch.
24 B x C	P B x B
25 D 4 C ! (j)	P 4 B (k)
26 C x P B ! (l)	P x C
27 D x P	P 4 T R
28 P 4 C R	T 3 B (m)
29 P 5 C	R 1 C (n)
30 C x P D (o)	B 2 B
31 C x B ch	D x C
32 P 4 C R ! (p)	P x P
33 D 7 T ch	R 1 B
34 T 6 T	B 1 C
35 D 5 B ch.	R 2 C
36 T x T	P x T
37 R 3 C (q)	D 3 R
38 R x P	D x D ch.
39 R x D	B 4 D
40 P 4 C D	P 3 T D
41 R 4 C	B 5 B
42 P 5 B	B 6 C
43 R 4 B	B 7 B
44 R 5 R	R 2 B
45 P 4 T (r)	R 2 C
46 P 5 D !	B x P
47 P 6 D	P 4 B
48 R x P	B 3 B
49 R 6 R	P 4 T
50 P 6 B ch.	Abandonam

NOTAS

a) — Apezar da opinião muitas vezes manifestada pelos mestres, e pelo proprio campeão mundial, de que P B D não deve ser jogada a 4 B, antes do lance C 3 B R, para evitar as complicações da variante Budapest e para consolidar efficacia a uma possivel defesa Tchigorin, Capablanca não trepida em jogal-o contra o grande mestre allemão, o que demonstra a inconsistencia de certos principios estabelecidos.

b) — Uma fórma original de defender o jogo.

c) — Esta fórma de defender as pretas teve já uma época de muita acceitação entre os mestres e caiu em desuso, sem que a pratica tivesse demonstrado a sua inferioridade.

d) — Quando se trocam os peões o B D deve sair por 4 B para dominar a importante diagonal 2 T R - 8 C D, complicando o desenvolvimento normal do jogo adversario.

e) — Neste torneio Lasker tem-se mostrado partidario desta fórma de desenvolver o jogo. Varias vezes jogou elle P 4 B R, na defesa da Partida da Dama.

f) — Lasker deixa evidente, nesta partida, o seu desejo de complicar a luta, não trepidando em abrir o Roque para obter uma posição, de cuja embrulhada, possa tirar algum proveito. Porém, contra o campeão do mundo não se podem fazer impunemente essas coisas...

g) — Dominando a columna aberta.

h) — Capablanca está jogando com summa energia e rara precisão.

i) — O jogo entrou na sua phase mais interessante. Capablanca pondo em evidencia sua extraordinaria visão e dominio sobre a posição, logrou neutralizar a ameaça de Lasker sobre o seu Roque, trocou as Torres e ficou, por uma vez, controlando as operações no fraquissimo lado do rei inimigo, mediante o dominio da columna do T. R.

j) — Iniciando uma explendida combinação.

k) — Provavelmente a unica. Se 25... B 2 B; 26 P 5 B ! com um ataque irressistivel.

l) — Magnifica forma de activar a partida. As pretas estão seriamente compromettidas e o arrojado sacrificio do cavallo aggrava immenso o estado de coisas.

m) — Trazendo rapidamente a Torre para soccorrer o flanco atacado.

n) — Mais energico que P x P.

o) — Ganhando o terceiro Peão e compensando a desvantagem material. A posição está nitidamente favoravel ao campeão.

p) Capablanca não dá treguas ao seu formidavel adversario. Os menores detalhes não lhe escapam e Lasker vae ficando pouco a pouco sem recursos.

q) — O campeão provoca um final em que póde manejar a vontade, impondo a excellente collocação dos seus Peões sobre os do adversario, inteiramente desarticulados.

r) — O final está liquidamente ganho, mas Capablanca emprega a maior energia para ganhar, jogando o justo e sempre o mais forte.

Com esta victoria contra o unico invicto no torneio, Capablanca não só se rehabilita plenamente, mas tambem se torna, com ella, um grande candidato para o primeiro logar.

FOOTBALL

O MOMENTO

O que ha por emquanto. Os chronistas e a lambugem da Amea

***

Nem mesmo na Semana Santa o boato nos dá tréguas. Ha, apparentemente, no sport, uma calmaria que póde ser, de um momento para outro alterada e muito sensivelmente.

A solução do chamado caso dos oito na série A da Associação Metropolitana, longe de resolver a questão em que o football se agita, veiu complical-a de um outro lado, infelizmente por uma causa que não reputamos justa.

Um club, por causa de outro, está com idéas de sair do meio dos seus quatro companheiros fundadores.

Isso não é correcto. O facto não exige uma solução assim tão violenta, tanto mais que não ha realmente, em fóco, senão uma simples questão pessoal.

E não é louvavel que a hegemonia do football seja sacrificada por causa de um homem, e, sobretudo quando esse homem não merece, positivamente, a attenção que lhe querem dar.

A Associação Metropolitana depois de varias calinadas inexplicaveis, sempre arranjou um meio de resolver o assumpto da formação da sua série de clubs fortes.

A bem dizer, a solução foi mais arranjada pelos outros do que por ella propriamente. O Vasco e o Andarahy, resolveram sair do meio e logo a commissão organizadora cancellou a idéa dos jogos nos sabbados e fez a série. E' pena que tivessem os paredros a necessidade de compellir aquelles clubs a uma attitude decisiva. Aliás, elles deviam ter ficado quietos como os outros, esperando pelo effeito dos commentarios na imprensa. A solução viria da mesma fórma, e provavelmente os dois não teriam necessidade de fazer o que fizeram.

***

A directoria da A. M. E. A. resolveu domingo organizar o torneio eliminatorio dos seus clubs, realizal-o no proximo dia 27, e dividir a renda da porta em tres partes, dando uma dellas, de esmola, á Associação de Chronistas Desportivos.

Nós discordamos integralmente dessa resolução e começaremos por classifical-a de humilhante e comquanto não tenhamos ainda conhecimento do que vae fazer a Associação de Chronistas, não temos, por outro lado, nenhuma duvida em affirmar, que a sua directoria não é capaz de aviltar uma classe inteira, acceitando essa lambugem deprimente.

***

A Associação de Chronistas não precisa de esmolas. Tem vivido até agora sem ellas e não carece de obulos para continuar a viver.

Ou os chronistas fazem o torneio initium ou não devem submetter-se á pretendida humilhação desses moralizadores de fancaria. Se o fizerem, lavraremos de publico o nosso vehemente protesto.

A Associação de Chronistas Desportivos teve da Metropolitana a data de 20 do corrente para realizar em beneficio dos seus cofres sociaes, o Torneio Initium deste anno. E' pensamento, porém, adiar essa data para 3 de maio p.f.

*

O FLAMENGO TREINA AMANHÃ

A direcção de sports terrestres do C. R. Flamengo convida os jogadores abaixo a comparecerem no campo do club amanhã, ás 3 1/2 horas para treinarem com o team do S. C. Brasil:

Baena; Pennaforte e A. Netto; Mamede, Seabra e Dino; O. Gomes, Candiota, Nônô, Ezec Linhares e Angenor.

Reservas — Batalha, Santiago, Elmir e demais jogadores do segundo team.

*

UMA SOIRÉE NO FLAMENGO

A directoria do Club de Regatas do Flamengo communica que fará realizar, domingo, 20 do corrente, ás 10 horas da noite, no rink, á rua Paysandú, uma soirée dansante.

Tocará a Jazz-band do Batalhão Naval, e o serviço de buffet será pago.

Os associados poderão fazer-se acompanhar de senhoras, exclusivamente de sua familia e terão ingresso com o recibo do mez corrente; o traje não é de rigor.

Não haverá convites, e os representantes da imprensa e possuidores do ingresso permanente terão entrada com os cartões da temporada de 1923.

*

REUNEM-SE OS CHRONISTAS

A directoria da Associação de Chronistas vae se reunir amanhã, ás 8 1/2 horas para varios assumptos.

*

O TORNEIO INITIUM DA FEDERAÇÃO BANCARIA

A directoria da Federação Bancaria resolveu escolher o dia 27 deste mez para realização do seu torneio Initium de football.

*

O CAMPEONATO DA ASSOCIAÇÃO

A commissão executiva da Amea pretende ter prompta, por toda esta semana, a tabella dos jogos de seu proximo campeonato.

*

ASSEMBLÉAS E REUNIÕES

C. R. Flamengo — Hoje, ás 8 1/2 horas, reunião do conselho deliberativo.

Botafogo F. C. — Dia 20, ás 9 horas, reunião do conselho deliberativo.

Federação Bancaria — Hoje, ás 9 horas, reunião de directoria.

A. C. Centenario — Dia 17, ás 8 horas, assembléa geral.

***

INFORMAÇÕES DIVERSAS

C. R. FLAMENGO — A direcção de sports terrestres convida os jogadores abaixo a comparecerem ao campo do club, hoje, quarta-feira, ás 3 1/2 horas para treinarem com o team da Leopoldina.

Batalha — Joel — Olavo — Durval — Elmir — Aimbiré — Orlando — Roberto — Gottshalk — Benevenuto — Angenor.

Reservas: Affonso, Santiago, Carneiro da Rocha, Soriano, Waldemar, Vital Barbosa.

*

A' EXCURSÃO DO REZENDE F. C. A FRIBURGO — Seguirá sabbado para Friburgo uma embaixada do Rezende F. C., que vae áquelle local, a convite do Esperança F. C.

Chefiará a embaixada o sr. João Carvalho Brandão.

Acompanharão a embaixada varias senhoritas. Para maior alegria da excursão, seguirá um afinado "choro" sob a batuta do Barreira.

Em Friburgo, o Esperança F. C., offerecerá na noite de domingo, á embaixada, um banquete, realizando-se em seguida uma soirée dansante. A embaixada está assim organizada: chefe, João Carvalho Brandão; secretario, Custodio Moura; directores, Carlos Silveira e Jokozinho; jogadores: Cavaller, Carinhos e Arthur, Dino, Magalhães e Barreira; Euclydes, Leão, Segreto, Godoy e Horacio.

O regresso será segunda-feira.

*

S. C. MACKENZIE — A commissão de sports marcou o dia de amanhã para um treno com o River.

Os jogadores do primeiro e segundo teams devem estar ás 2 horas na séde do club.

*

PALMEIRAS A. C. — O director sportivo pede o comparecimento de todos os jogadores, na séde do club, amanhã, ás 5 1/2 horas, para um treno em conjunto.

*

HELLENICO A. C. — Realizando-se amanhã um treno com o Fluminense F. C., a commissão de sports solicita o comparecimento dos jogadores abaixo, na galeria Cruzeiro, ás 3 horas:

Custodio Sarmento, Lemos, Olavo, Coelho, Dario, Oswaldinho, Antenor, Casemiro, Poty, Lauria, Alonso, Luiz, Legey, Fortes, Aldo, José Souza.

HELIO F. C. x SANTA ALEXANDRINA F. C. — Realizou-se domingo ultimo no campo do Helio, o match amistoso entre os clubs acima.

*

O Helio F. C. conseguiu vencer o seu adversario nos seus tres teams, sendo que, no terceiro team por 4 x 1, no segundo team por 3 x 1, no segundo team por 4 x 0, e no primeiro por 7 x 1.

Eis o seu primeiro team vencedor: Sebastião, Medina, Galdino, Filon, Esperidião, Borges, Santos, Nozinho, Barale, Campista, Leocadio.

*

O COMBINADO IBERIA NO FESTIVAL DO MISERIA E FOME — Attendendo a um convite do Miseria e Fome, o Combinado Iberia, jogará no dia 27, no festival que o gremio carnavalesco vae realizar, reinando por isso, bastante enthusiasmo entre os associados daquelle club.

*

O TEAM DO IBERIA F. C. PARA O CAMPEONATO — A commissão de sports do Iberia F. C., organizou o team principal do club [illegible] disputar o campeonato da Liga Brasileira de Desportos, do [illegible]

Manoel, Fernandes e Moysés, Ernesto, Rogerio (cap.) e Carmelindo; Procopio, Leurroth, Alfredo, Castro e Pereirinha.

CYCLISMO

RIO MOTO-CLUB

Realizando-se nos dias 20 e 21 do corrente o raid Petropolis-Therezopolis e querendo a junta governativa do Bloco do Trepa no Coqueiro, de accordo com a directoria do Rio Moto-Club, proporcionar occasião para que os seus associados tenham opportunidade de fazer um bello raid, percorrendo, assim, uma das melhores estradas de rodagem, que é a que liga as cidades de Petropolis e Therezopolis, resolveu a mesma directoria prorogar até hoje, quarta-feira, o prazo para as inscripções do referido raid.

Os interessados poderão colher, na secretaria do club, as informações a respeito.

Basket-ball

TIJUCA TENNIS-CLUB

Para o treno de hoje, devem comparecer, ás 8 horas, na séde do Tijuca, os seguintes jogadores: Roberto Peixoto, Arandy Miranda, Francisco Carvalhaes, Espiridião Rosas, Oswaldo Block, Sylvio de Oliveira, José Carvalhaes, Maxwell Bastos, Newton Meirelles, Ernani Costa, Gilberto M. Ribeiro, Paulo Athayde, Victor Vicente, Benedicto Jobst, Theodor M. da Rocha, Thiers Moreira e todos os associados que desejarem praticar o basketball.

Volley-ball

C. R. BOQUEIRÃO DO PASSEIO

São os seguintes os jogos marcados para domingo, no torneio de volley-ball:

Argentina x Paraguay.
Bolivia x Brasil.
Chile x Uruguay.
Perú x Equador.

XADREZ

O TORNEIO DA POLYTECHNICA

Até o dia 24 deste mez continuarão abertas, no Directorio Academico da Escola Polytechnica, as inscripções para o proximo torneio de xadrez.

C. R. NAVAL

Encerram-se hoje, na secretaria do C. R. Naval, as inscripções para o torneio de xadrez.

BOX

BLOIS x G. ALMEIDA

Não se realizou hontem, como estava annunciado, o match Blois x G. Almeida, no C. N. C. P.

O match, que ficou transferido para o dia 23, foi adiado, por se achar G. Almeida adoentado.

UM PROXIMO MATCH ENTRE BLOIS E RIO SOARES

A directoria do C. Nacional está entabolando negociações para realizar, muito breve, um match entre Blois e Rio Soares, no ring da rua Mariz e Barros.

HARRY x J. SANTOS

Annuncia-se para ser disputado em pouco um match de box entre Harry e Jayme Santos.

A luta terá por theatro o C. N. de Cultura Physica.

REMO

O ANNIVERSARIO DO BOQUEIRÃO

A directoria do Club de Regatas Boqueirão do Passeio communica aos seus associados que, em commemoração do anniversario do club, fará executar o seguinte programma:

Dia 21 — Festa de athletismo, no campo do Club de Regatas Vasco da Gama;

Dia 27 — Concurso aquatico;

Dia 12 de maio — Baile, precedido de uma sessão solemne para entrega de medalhas aos associados que completaram cinco e dez annos de permanencia no club, e aos classificados nas provas desportivas.

A entrada será permittida com a respectiva carteira e recibo n. 5, podendo fazer acompanhar-se de pessoas de sua familia: mãe, esposa e irmãs solteiras.

O traje será: smoking ou terno branco, gravata e sapatos, pretos.

A directoria vedará a entrada a quem julgar conveniente, independente dos requisitos acima mencionados.

AS ULTIMAS REGATAS DE PORTO ALEGRE

Porto Alegre, 14 (Retardado) — Com a assistencia de algumas milhares de pessoas, realizaram-se as grandes regatas do campeonato do corrente anno, promovidas pela Liga Nautica Riograndense. O programma, constituido de onze pareos, foi executado á risca, correndo a disputa de cada um delles na melhor ordem possivel. As honras do dia couberam ao club Ducca degli Abruzzi, que levantou o campeonato de remadores do Rio Grande do Sul no tempo de oito minutos e oito segundos. O segundo logar coube a um bote do Vasco da Gama e o terceiro ao club Almirante Barroso. O Gremio Almirante Tamandaré, que era o detentor, por duas vezes consecutivas, do campeonato, arvorou depois mil metros, quando vinha em terceiro logar.

Os outros pareos mais importantes foram ganhos pelo Gremio Nautico União, Vasco da Gama, Guahyba, Ducca degli Abruzzi e Almirante Barroso.

Para encerrar a festa, houve corridas de canôas, tripuladas por pescadores das colonias proximas a esta capital.

NATAÇÃO

OS SPORTS NAS NOSSAS ACADEMIAS

Um promissor concurso aquatico promovido pela E. Polytechnica

O directorio academico da Escola Polytechnica, num exemplo digno de ser imitado pelos outros centros academicos das demais escolas, vae realizar no dia 24 de maio p. f. um interessante concurso aquatico na enseada de Botafogo.

O certamen, que promette muito successo pela animação que vae entre os academicos de engenharia, terá, como se vê no programma, o concurso dos estudantes de Nictheroy e constando de oito provas, será o primeiro da série das reuniões sportivas que aquelle directorio promette effectuar.

O programma do concurso, é o seguinte:

1ª prova, Dr. L. Cantanhede — 100 metros, nado de costas; qualquer classe.

2ª prova, Directorio Academico da Escola Polytechnica — Turmas de 4 nadadores das escolas superiores do Rio ou de Nictheroy; (4x100); nado livre.

3ª prova, Dr. Belfort Roxo — 50 metros, nado livre; classe C.

4ª prova, Classica Dr. Paulo de Frontin — Turmas de 4 nadadores de cada anno do curso; (4x100); nado livre.

5ª prova, Campeonato do Nadador da Escola Polytechnica — 400 metros, nado livre; qualquer classe.

6ª prova, Dr. José Agostinho dos Reis — 100 metros, nado a la brasse; qualquer classe.

7ª prova, Dr. Cancio Povoa — 100 metros, nado livre; classe B.

8ª prova, Dr. Sampaio Corrêa — 200 metros, nado livre; classe A.

As inscripções são de 2$000 por prova para cada nadador, excepto na 2ª, em que se farão gratuitas.

Para inscripções e demais informações podem ser procurados os alumnos Reynaldo R. de Saldanha da Gama (2º anno de Engenharia Civil) e Christiano Teixeira Lobão (3º anno do mesmo curso).

YACHTING

OS PREPARATIVOS DO AUDAX PARA A REGATA DE 21

Sob a direcção da commissão technica, composta dos srs. José Lopes Veiga, Raul dos Santos Caneco, Samuel Doberty e Antonio Lara, tiveram inicio os trenos (ensaios e bordejos) dos cutters, para a grande regata que se realizará no proximo dia 21, em Gragoatá.

Além de outros, concorrerão os cutters Rex, Tip-top, Marcelle, Kew, Pie, Moly, Orlando, Record, Jussara, Coctail, São Roque, Ibis II, Fag-a-Belock, Chamming, Blankenese I, Hercilio, que disputarão os valiosos brindes offerecidos pela directoria do club organizador do promissor festival do sport da vela.

Tratando-se de uma festa intima, a directoria do Audax Club não fará distribuição de convites, excepto á imprensa e photographos, para os quaes haverá uma lancha especial, no Cáes Pharoux, á 1 hora da tarde em ponto, de onde partirá para o local das provas.

Para as provas de lancha a motor, que se realizará no dia 25 de maio proximo, a directoria do Automovel Club Brasileiro vae offerecer um artistico premio.

TURF

AS INSCRIPÇÕES PARA A PRIMEIRA REUNIÃO EXTRAORDINARIA

Não se tendo completado o pareo Coruçá, da corrida do dia 21, resolveu a commissão de corridas do Jockey-Club substituil-o pelo seguinte:

Premio Coruçá — 1.600 metros — 3:000$000 — Para os seguintes animaes, não inscriptos: Alza, Belle, Lurette, Bragança, Estoril, Galga, Gallo, Gigante, Iambere, Insinuante, Juquiá, Kamakura, La China, La Drove, Lanius, Makiko, Melindrosa, Modesto, Matuto, Morrion, Negrita, Olão, Querol, Rayon, Regateira, Ramalero, Tagor e Violento — Pesos: 3 annos, 51 kilos e 4 annos e mais 54, tendo as eguas 2 kilos de vantagem. Descarga de um kilo aos perdedores no Jockey-Club e de dois kilos aos animaes sem victoria nesta capital. (Os vencedores na corrida do dia 20 carregarão mais dois kilos).

A inscripção será encerrada hoje, quarta-feira, á 1 horas da tarde.

Caso não fique organizado este pareo, a corrida será realizada com os sete já constituidos.

*

REUNIÃO DA DIRECTORIA DO DERBY-CLUB

Esteve reunida hontem, sob a presidencia do dr. Paulo de Frontin, a directoria do Derby-Club, para julgamento da corrida de domingo passado. Foram tomadas as seguintes resoluções:

Confirmar a pena de suspensão por uma corrida, imposta pelo starter, aos jockeys P. Zabala, que montou Pillete, e Ricardo Cruz, piloto de Rayon;

autorizar o pagamento dos premios aos vencedores, de accordo com as papeletas do juiz de chegada.

Sabbado proximo a directoria se reunirá de novo para organização do projecto de inscripção para a corrida de 27 do corrente, a que servirá de base o Descobrimento do Brasil.

*

UMA CARREIRA REALMENTE SENSACIONAL

O classico Outono que serve de base ao programma da corrida de domingo vindouro, é uma carreira sensacional e desde já interessa vivamente os nossos turfmen. As cotações dos seus concorrentes eram hontem, na abertura, as seguintes:

M. Rienda	40
Ousada	35
Vesta	35
Ronden	16
Velleda	40

No premio eliminatorio denominado Criação Estrangeira são estas as cotações:

Tymbira	25
Tupy	20
Adversario	16

Este ultimo é um filho de Le Samaritain e Adversity, esta mãe de Querella.

No premio Aymoré, em 2.000 metros, a unica carreira de fundo do programma as cotações, hontem, eram estas:

Molecote	35
Bright Eyes	18
Ripon	25
Whisper	35

Este ultimo, que continúa bem, voltará a ser dirigido por Astorga e terá pois, a descarga do Codigo.

***

VARIAS NOTICIAS

O programma da reunião do proximo domingo que hontem publicámos saiu com varias incorrecções, relativamente aos pesos. A rectificação de uma dessas incorrecções se impõe: Ousada carregará no classico Outono 50 e não 60 kilos. Essa filha de Maboul reapparece em bôas condições, ignorando-se ainda se a sua direcção será confiada a J. Salfate, que pesa mais de 50 kilos, ou ao aprendiz R. Astorga. O que é certo é que nesse compromisso a companheira de baia de Aymoré não poderá ser prejudicada com o augmento de um kilo sequer. A tarefa é sobremaneira severa.

—:— Do premio Araucania, da corrida do proximo dia 20, foram excluidos Heros e Chininha, tendo, pois, essa prova ficado organizada da seguinte fórma:

(Premio Araucania — 1.450 metros — 3:000$000 — Ouvidor, Espirita, Carapuceira, Osiris, Olive e Incendio.

—:— Ao que se diz nos meios de entrainement, Ronden será montado no seu compromisso classico do proximo domingo pelo jockey Waldemar Lima. O filho de Fox permint segue bem e a sua coudelaria deposita inteira confiança na sua actuação.

—:— A egua Mouchette foi adquirida hontem pelo criador paranaense sr. Carlos Ditzsch. A filha de Le Samaritain, que nunca conseguiu destacar-se nas pistas, ganhando um numero muito reduzido de carreiras, correrá pela ultima vez domingo proximo, sendo embarcada no primeiro vapor para o Paraná, onde ingressará no haras daquelle criador.

—:— O potro argentino Narcisin, que se deu como comprado para o sr. Alfredo Egydio, foi vendido a uma coudelaria de Montevidéo. Para aquelle turfman portenho, segundo se annuncia agora, foi adquirida a potranca Miss Rosse, por Diamond Jubilée e Manna, pela qual teria sido paga a quantia de oito mil pesos. Miss Rosse correu pela ultima vez em Buenos Aires, em um premio commum de 1.500 metros, no qual foi terceira. Manota, uma filha de Primero, ganhadora, e de Enorucijada, derrotando cinco adversarios. Miss Rosse foi a segunda favorita dessa prova.

—:— Disputando o classico Outono, reapparece no proximo domingo a egua Vesta, que na sua campanha dos dois annos se destacou ao lado dos seus companheiros de geração, ganhando varios classicos, notadamente a Taça dos Productos. A pensionista do Stud Lundgren será apresentada em peccaveis condições e sobretudo uma impressionante bolleira. Escusado é dizer que C. Fernandes conta com o successo da filha de Casquette.

—:— Depois da sua carreira de estréa, na qual desenvolveu excellente acção, competindo com Bright Eyes, apresentou grandes melhoras, sendo mesmo depositaria de esperanças na prova em que intervirá domingo vindouro. Ao que consta, a filha de Romano será montada por J. Escobar.

— A commissão de corridas do Jockey-Club Paulistano tomou as seguintes resoluções:

suspender, até 12 de maio, o jockey Elias Amuchástegui, por infracção do artigo 79.º do codigo de corridas, montando La Picona, no premio "Titling", no dia [illegible] do corrente;

suspender, até 12 de maio, o jockey Ramon Rojas, por infracção do paragrapho unico do artigo [illegible], montando Orixa, no premio "King's Gift";

multar, em 100$000, cada um, os tratadores dos animaes Arabys, Primasia, Ma Gosse e Fanita, respectivamente, srs. Gino Nuci, Francisco Bento de Oliveira, Belarmino Mendes e Manoel Le[illegible] (artigo 78.º);

prohibir a inscripção da egua Farimond para as corridas da sociedade, emquanto permanecer indocil nas partidas.

NOTAS RELIGIOSAS

A FESTA DA PARCOHIA DE SANTA RITA DA FLORESTA

Correm animadissimos os preparativos para que tenha este anno, inegualavel enthusiasmo a passagem do dia [illegible] de maio, cuja consagração, sempre teve especial carinho, [illegible] dentes catholicos da futurosa [illegible] Santa Rita da Floresta, districto de Cantagallo, no Estado do Rio.

Estamos seguramente informados que a illustre commissão, composta do mais apurado elemento representativo dessa zona, dignamente representada nas pessoas dos estimados cavalheiros José Henrique de Souza Carvalho, Luiz da Costa Guimarães e Manoel de Moraes Junior se empenha com denodo e gosto na elaboração de um attractivo programma, o qual decorrerá extraordinaria affluencia de forasteiros durante a realização da tradicional festa dessa adeantada e pittoresca povoação fluminense. Resta como é, o garbo que preside a acção dos festeiros, assegurada está a realização de uma festa imponente. Assim é que sabbado passado realizou-se na séde da fazenda das Palmeiras uma interessante "kermesse" de prendas, sob a presidencia das exmas. Hercilia Rodrigues de Freitas e Balbina Nicolau Fernandes em beneficio da referida festa. Abrilhantou-a uma afinada orchestra, sob a regencia do sr. Annibal Alves. Para sabbado proximo está designada a realização de outra "kermesse", que terá como [illegible] exmas. d. d. Donaria de Avellar e Arfalda Rodrigues, realizando-se [illegible] na séde do povoado.

O concurso de alumnos pensionistas do Corpo de S. Naval

Realizou-se ante-hontem no Hospital Central de Marinha, o concurso para preenchimento das vagas existentes no corpo de internos pensionistas, inscrevendo-se para o mesmo 16 candidatos.

Submettidos a duas provas, uma de observação de clinica medica, á cabeceira do doente, e a segunda de observação sobre um caso de clinica anatomo-cirurgica, foram os candidatos escolhidos pela ordem de classificação, por isso que os seis primeiros collocados serão nomeados em breve, podendo usar, além de outras regalias, quando em serviço, as insignias de 2º tenente da Armada.

São os seguintes os aproveitados: doutorando Frayard Barata, e quinto annistas Oscar Magalhães, Geraldo Paes de Andrade, João Miranda Leão, Raposo e Machado, respectivamente collocados em 1º, 2º, 3º, 4º, 5º e 6º logares.

EM CAMPO GRANDE

Comicio contra o agente da Prefeitura

Conforme estava marcado, realizou-se domingo, em Campo Grande, um comicio contra o capitão Deocleciano Martyr, a quem accusam de praticar abusos e arbitrariedades no exercicio das funcções de agente da Prefeitura naquelle districto.

O comicio de iniciativa de directores do Centro Ferreira de Araujo, devia effectuar-se na praça municipal da localidade, mas, ao ser iniciado, o secretario do Centro, sr. João Cancio, foi avisado pelo delegado agente de policia de que o delegado em exercicio, dr. José Velloso, não consentia no comicio no local escolhido. A força numerosa e embalada, ali presente, tinha ordens de agir energicamente, caso não fosse obedecida a determinação da autoridade.

A' vista disso, o sr. Cancio, depois de protestar, invocando o artigo 72, paragrapho 8º da Constituição, convidou os assistentes a comparecerem á séde do Centro, onde se realizaria a reunião.

E assim se fez, tendo o comicio decorrido sem tumultos. Foram approvadas duas moções, uma ao presidente da Republica e outra ao prefeito, nas quaes se relatam varios factos attribuidos ao agente Deocleciano e se pede a remoção do mesmo daquelle districto.

O policiamento foi rigoroso, [illegible] do revistadas todas as pessoas que penetravam na séde do Centro. A directoria resolveu ficar em sessão permanente, até que o governo dê solução a uns tantos factos [illegible] dos na moção que lhe foi dirigida e remova o agente de Campo Grande.

SECÇÃO LIVRE

Leis novas annotadas

Decreto n. 16.273, de 20 de dezembro de 1923 (Reorganiza a Justiça do Districto Federal), annotado e com um indice alphabetico remissivo, por J. Santos. Um grosso vol., cart., 7$000. Decreto n. 4.743, de 27 de dezembro de 1923 (Estabelece penas para os crimes de peculato, moeda falsa, falsificação de documentos, e outras providencias). Annotado por um magistrado. Um vol., cart., 3$000. Novo regulamento das CONTAS ASSIGNADAS (Decreto n. 16.275, de 2 de dezembro de 1923, que approva o novo Regulamento para a realização e cobrança do imposto do sello proporcional sobre as vendas mercantis), annotado por Mello Cortes. 1 vol., 1$000. A' venda no Jacintho Ribeiro dos Santos, rua São José 82. (6334)

INDICADOR

ADVOGADOS

Dr. Amalio da Silva, Avenida Rio Branco, n. 114, primeiro andar. — Dr. Alvaro Goulart de Oliveira — Avenida Rio Branco, 114, sala 7. — Dr. Salgado Filho — R. General Camara, 47, 1º and. Tel. 5304, Norte. — Dr. Nelson Campos — Carioca, 66. — Dr. Verissimo de Mello e Domingos Gomes — Quitanda 45, T. C. 3907. — Dr. Francisco Loup — Carmo, 71, 1º, salas 8, 9 ás 11 e das 16 ás 18 hs. — Dr. Alfredo Machado Guimarães Filho — R. do Ouvidor, 59, 1º andar. — Dr. J. Mac Dowell da Costa — General Camara, 66. Tel. Norte 4747. — Dr. Edmundo de Miranda Jordão, General Camara, 66. Tel. N. 6374. — Dr. José F. de Medeiros e Luiz F. do Couto — Ouvidor, 68, (1º andar, salas 7 e 8). — Dr. Daniel de Deus — Advogado. Dr. Paulo — Pref. Antonio Rolim de Oliveira e Benedicto Rolim Junior, advogados — Rua Senador Feijó, 25. — Dr. M. Valente — Escrip. Sachet 27, 2º and. Tel. N. 744.

MEDICOS

Dr. Luiz Ramos — P. Saens Pena, 9. — Dr. Cando Bomfim 685. Tel. V. 1697. — Dr. Moses (Manoel de) — Rua dos Ourives 43 (5 ás 1) 2ª, 4ª e 6ª. — Dr. Miguel Couto — R. do Carmo, 5. — Dr. Eloy de S. José, Tel. 2652 C. — Dr. A. Pamplona — Medicina Passaro. Tijuca, V. 1276, 1º de Março 13. — Dr. [illegible] — Rodrigo Silva. — Dr. Ibiturima, 73. — Dr. José Barros d'Avila — Rua 7 de Setembro 231 (das 4 ás 6 hs.). — Dr. Austregesilo — Cons. 1 ás 5. — Dr. Flavio de Moura — R. Buarque de Macedo, 61. Tel. Sul 1052.

MEDICOS ESPECIALISTAS

Dr. Renato de Souza Lopes, prof. da Fac. Apparelho digestivo, Trat. esp. da syphilis. S. José, 39. — Dr. Nilson Miranda — Tratamento pelos RAIOS X dos tumores, ganglionares, etc. R. Carioca, 48. C. 1525. — Dr. M. Olinda (1-3). Tel. S. 2404. — Dr. P. Terra — (Pelle e syphilis). — Dr. Assembléa, 20 (2 ás 4). — Dr. Ursulino — (Senhs. e creanças). — Dr. J. de A. Costa Junior — (Assembléa, 5). Pelle, syphilis, tumores, radiumtherapia. Chile 17 (4 ás 6). — Dr. Werneck Machado — (Pelle e syphilis). Largo da Carioca 11, 1º and. — Dr. Guilherme Eiseleohr — (Tuberculose). Rua Mal. Floriano 44. — Dr. Rabello — Syphilis, doenças da pelle. Trata os tumores e os agentes physicos. — Assembléa. — Dr. Mello de Campos — (D. nervosas). — Dr. Martins Rego — Clinica medica, coração, pulmões, intestinos. S. José, 85 (1 ás 5). Res. 3154. — Dr. Araujo da Santos — Mol. do pulmão, estomago, intest. Sanatorio Alto Tijuca. — Dr. Silva Ribeiro — Vias urinarias, electricidade, Tijuca. — Dr. Eugenio Coutinho — Assist. da Fac. Doenças internas. Cons. e res. — Dr. Pedro Telles 169, 2 ás 5. Tel. C. 1350.

CLINICA CIRURGICA, VIAS URINARIAS

Dr. A. Costallat — R. Carioca, 30 — Dr. Mario Kroeff — Pratica hosp. Europa. 7, Setembro, 38 — 4 ás 6 hs.

CIRURGIA, MOL. SENHORAS VIAS URINARIAS

Dr. Eugenio Decourt — Consultas diarias — Assembléa, 34, de 3 ás 5 hs. — Dr. Rupert Pereira — Uruguayana, 34, (de 1 ás 6). Tel. N. 6688. — Dr. Oseolo Mascarenhas — Av. Rio Branco, 257 (3 ás 5). C. 940. — Dr. Hygino Filho e A. Hygino. Cir. geral. Mol. Sras. S. José, 69, 1 ás 5. — Dr. Rego Lins. Cons. Av. Rio Branco, 175, 3 ás 5. Res. Bambina, 37.

PARTOS E MOLESTIAS DAS SENHORAS

Dr. Daciano Goulart — R. Uruguayana, 25, (4 ás 6). Tel. C. 3762. — Dr. Lincoln de Araujo — R. 7 de Setembro 96 (3 ás 5). T. C. 3551. — Dr. Jeronymo Guimarães — Bambina, 44. S. 1400, r. Carioca 28, C. 358. — Dr. Bento Ribeiro de Castro — D. Carioca, 63 (905 S.) 7 de Set. 75, (4 ás 6). Diathermia e raios ultra-violeta. — Dr. J. Pacifico—Av.Mem de Sá 335. (Tel. N. 5235), 11 ás 12 e 4 ás 5. — Dr. Camacho Crespo — R. Conde de Bomfim 577. Tel. V. 1171.

CIRURGIA, DOENÇAS DAS SENHORAS, PARTOS.

Dr. Jorge G. Sant'Anna, com 2 annos de prat. em hosp. da Europa. Assembléa, 23. C. 1647. Marquez de Abrantes, 115. B. M. 197.

CIRURGIA, DOENÇAS DO RECTO E ANUS

Dr. Raul P. Santos — Rua do Passeio 56 (1 ás 4). Tel. C. 2309.

GARGANTA, NARIZ, OUVIDOS E BOCCA

Dr. Eurico de Lemos — Especialista prof. liv. da Faculdade. Cura ozena (fetidez nasal). R. Assembléa, 9 (ab.) — Das 12 ás 6 hs.

OLHOS, GARGANTA, NARIZ E OUVIDOS

Dr. Raul David de Sanson — S. José, 1, 1º, das 2 ás 5. Tel. C. 5197. — Dr. Maurillo de Mello — Doenças dos olhos, nariz e garganta. Com pratica nos hospitaes da Europa — Assembléa, 47.

SANATORIO CIRURGICO

Para molestias de ouvidos, nariz e garganta

Dr. João Marinho, Dr. Castilho Marcondes, 335. Avenida Mem de Sá. Tel. N. 1092. Secções independentes para homens, senhoras e creanças, com accommodações para pessoas que acompanham o doente.

GARGANTA, NARIZ E OUVIDOS

Dr. Augusto Linhares — Cura da garganta. Quitanda 11 (2 hs) C. 963. — Dr. Alvaro Tourinho — Ouvidor, 153, diariamente, das 3 ás 5 horas. — Dr. Paulo Brandão — Quitanda, 5 — (3 ás 5 hs.). Tel. 5550. C. — Dr. Sebastião Cesar da Silva — Ouvidor, 180, 1º — ás 5. T. N. 5508. — Dr. F. Castilho Marcondes — Rua Chile, 17 (3 ás 5). Tel. C. 4074. — Dr. Souza Mendes — Tuberculose da laryngo — Rodrigo Silva, 28, de 2 ás 4. C. 1838.

OCCULISTAS

Drs. Moura Brasil e Gabriel de Andrade — Uruguayana 37 (2 ás 4). — Dr. Paché de Faria — Carioca, 43 — 2ª, 4ª e 6ª (4 ás 6). C. 5380. — Dr. Eutychio Leal — S. José, 50 — de 2 ás 4 1/2.

PARTEIRAS

Mme. Moitrel Barbosa (parteira) — Rua da Assembléa, 2º andar. Tel. C. 3672. — Mme. Virginia Madruga, parteira diplomada; 2ª, 4ª e 6ª, de 1 ás 5 hs. Chamados á rua do Mattoso, 115. Tel. V. 149.

CENTRIFUGAS

de construcção aperfeiçoadissima, de todos os systemas e qualquer tamanho, para

Assucar - Roupa - Tinturarias e outras industrias

M. HILPERT & C.

RIO DE JANEIRO

Rua da Alfandega, 99 - Caixa 2026

ESCOLAS E LIVRARIAS

Livraria Alves — Livros collegiaes e academicos — R. Ouvidor, 166.

HOTEIS E PENSÕES

Hotel Avenida — O mais importante do Brasil. End. telegr.: "Avenida".

OS MELHORES CAFÉS

Café Ideal — Sempre puro. Dep.: r. Saude 144 e 150. Tel. 707, Norte.

CORRETORES DE FUNDOS PUBLICOS

Lucrecio Fernandes de Oliveira — Rua 1º de Março 83. Tel. N. 4468.

DECLARAÇÕES

ASSOCIAÇÃO DOS PROPRIETARIOS DE PADARIA

TRAVESSA DO COMMERCIO 15

Assembléa geral extraordinaria, para approvação ou não dos actos emanados da directoria e commissão de defesa em prol da modificação do serviço diurno

De ordem do sr. presidente, são convidados todos os srs. associados a comparecer á assembléa geral extraordinaria a realizar-se em nossa séde social, no dia 16 do corrente, ás 2 horas da tarde.

Ordem do dia: approvação ou não dos actos emanados da directoria e commissão de defesa, da modificação sobre o serviço diurno.

Pede-se o comparecimento de todos os srs. associados.

Alfredo Lourenço de Almeida, 1º secretario. (U 17774)

CASA PAULA DANTAS

Julio Miguel de Freitas & Cia, participam a mudança do estabelecimento principal e escriptorio, para a rua Sacadura Cabral n. 3, (Praça Mauá), onde esperam como sempre, as ordens de seus amigos e clientes. A sua "Casa Filial" continua á rua Visconde de Inhauma n. 37, esquina da de Primeiro de Março. (U 17376)

BEN∴ LOJ∴ CAP∴ URIAS

Hoje, não ha sess∴

O secr∴, *S. Lino Verde*. (U 19224)

IRMANDADE DO DIVINO ESPIRITO SANTO DO ESTACIO DE SA'

De ordem do carissimo irmão juiz, convido aos carissimos irmãos e ao publico que esta Irmandade deixa este anno de realizar a exposição do Senhor Morto, sexta-feira, 18 do corrente, por se achar em obras a sua egreja.

Secretaria da Irmandade, em 12 de abril de 1924. — O secretario, *Manoel da Silva Pinto Netto*. (U 18266)

A GREVE NAS PEDREIRAS

A commissão permanente dos industriaes de pedreiras, previne a todos os srs. industriaes que, em virtude de estarem trabalhando diversas pedreiras em desaccordo com o tal Centro dos Operarios, contra todos elles, e juntando os mesmos [illegible], que, por motivos desta greve, já estão normalizados com operarios em desaccordo com o mesmo Centro, sejam os srs. Garrido & Silva, Adriano Ribeiro, Avelino Silva & Rodrigues e outras mais ainda com alguns operarios.

Esta commissão previne todos os srs. industriaes de pedreiras, que podem admittir todos os operarios que queiram trabalhar, nas seguintes condições:

1º, garantindo a seus operarios as tabellas de preços com o respectivo augmento de 20%;

2º, garantindo o dia de pagamento e bem assim o horario do trabalho.

Não admittindo, porém, nenhum industrial intervenção collectiva do tal Centro dos Operarios e recusando-se a assignar qualquer formalidade ao mesmo.

Rio, 15 de abril de 1924.

A commissão permanente, convida todos os srs. industriaes das pedreiras a se reunirem hoje, 16 do corrente, ás 2 horas da tarde. (U 18312)

A' PRAÇA

Alberto Guarisco & Comp., firma social constituida por Alberto Guarisco e d. Josephina Rossi, e estabelecidos com joalheria á rua Luiz de Camões n. 44 (quarta loja), nesta capital, declaram á praça e a seus amigos e freguezes que venderam a mesma joalheria aos srs. João Henrique Teixeira de Menezes e Marcionilho Carvalho de Macedo (J. Menezes & Carvalho), livre e desembaraçada de qualquer onus, convidando as pessoas que, porventura tenham negocio com a firma antecessora, a virem liquidal-os no prazo de oito dias.

Rio de Janeiro, 15 de abril de 1924 — Confirmo a declaração supra — *Alberto Guarisco & Comp.* (U 20002)

DECLARAÇÃO

O abaixo assignado declara que perdeu os recibos de quotas de avaria grossa do vapor nacional "Minas Geraes", pagas pelos seus constituintes Machado & Comp.; Eichenberg Souza; Xavier Irmãos & Comp.; Fabião & Comp.; e Milhen Lotf & Primos.

Rio de Janeiro, 14 de abril de 1924 — *Francisco de Avellar Balthazar da Silveira*, advogado. (U 18267)

IRMANDADE DO SANTISSIMO SACRAMENTO DA FREGUEZIA DE SÃO JOSÉ'

ACTOS DA SEMANA SANTA

A mesa administrativa desta Irmandade fará commemorar, no presente anno, na egreja matriz de São José, os actos da Sagrada Paixão e Morte de Nosso Senhor Jesus Christo, do seguinte modo:

Domingo de Ramos, ás 11 horas, benção e distribuição de palmas, em seguida, missa rezada;

Quinta-feira Santa, ás 10 1/2 horas, missa cantada, procissão, exposição do Santissimo Sacramento e denudação dos altares: ao Evangelho occupará a tribuna sagrada o eloquente orador revdo. conego dr. Benedicto Marinho de Oliveira, digno vigario desta freguezia;

Sexta-feira Maior, ás 10 1/2 horas, missa dos presantificados, canto da paixão, sermão pelo facundo orador sacro revdo. monsenhor Francisco Xavier da Cunha, adoração da cruz e procissão.

A parte coral está confiada ao professor Luiz Pedrosa.

De ordem do irmão provedor, convido os nossos irmãos e fieis a assistirem a estes actos.

Secretaria da Irmandade, 10 de abril de 1924 — O secretario, *Guilherme Diniz Rodrigues*. (6285)

CLUB DE S. CHRISTOVÃO

A directoria previne aos srs. associados que, abrirá os salões do club no dia 19 do corrente para uma soirée. Traje branco, e o ingresso [illegible].

Rio, 14 de abril de 1924 — O 1º secretario, *David Simon*. (U 19242)

ANNUNCIOS

CASA

Aluga-se uma pequena com duas salas, dois quartos, cozinha, etc., na rua Moncá Barreto 163 casa 1. (U 20055)

COQUELUCHE

O unico remedio efficaz é a COQUELUCHINA. Em todas as drogarias. (0214)

TOSSES!!!...

Bronchites, Coqueluche, resfriados. Prompto allivio na terceira colher.

PEITORAL BALSAMICO

(Formula do dr. Araujo Gomes)

Em todas as pharmacias e drogarias. Fabrica: Rua da Harmonia n. 51. Telephone Norte 2414.

PHARMACIA UNIÃO (U 17622)

RAPAZES

Precisa-se de rapazes que deem fiança de um conto. Tratar á rua Luiz de Camões n. 2, Moinho de Ouro. (6310)

PHARMACIA

Precisa-se de um bom pratico na rua do Catete n. 281. (U 17969)

Deposito de meias

De seda e algodão, para homens e senhoras. Vende a varejo por atacado. Grande abatimento para revendedores. Rua da Alfandega n. 103, sobrado. (U 17971)

Cabellos á Ingleza á La Garçonne

Córta-se e encrespa-se a domicilio. S. Bailio, Tel. Central 3658. (U 17980)

ALUGA-SE

Predios de dois pavimentos á rua Delphim n. 30 (Botafogo). Chaves [illegible] (U 17981)

MACHINAS SINGER

Trocam-se, concertam-se machinas usadas, alugam-se [illegible] desde 60$000 para cima. Manda-se mecanico a domicilio. Rua General Camara, 177. Tel. N. 1748, largo do Capim. (U 18321) S

Fabrica de cerveja

Vende-se uma muito antiga e acreditada, [illegible] (U 17974)

Escola Naval — Medicos — Marinha

Uniformes — Calçados — Pagamento [illegible] (U 17976)

Bancos para jardim

Vendem-se de madeira, muito solidos. Rua da Lapa n. 95, loja. (U 17978)

PHARMACIA

Compra-se nos bairros Copacabana, Catete e Botafogo. Cartas a Marquez nesta redacção. (U 16619)

Centro Commercial

PRAÇA TIRADENTES

Aluga-se o predio da praça n. 29, constando de loja com 68 ms. e tres andares, apropriado para qualquer negocio, consultorios, ateliers ou consultorios, servidos por elevador "Ottes". — O arrendamento será feito a um só pretendente, por contrato. Trata-se no mesmo, das 9 ás 11 ou das 14 ás 17 horas. (U 18257)

15:000$000

Para desenvolver industria de perfumaria e especialidade pharmaceutica já no commercio, precisa-se, dando boa garantia, da quantia de 15 contos de réis. Cartas a M. P. nesta redacção. (U 20.010)

Centro Brasileiro

Senhor de fina educação, falando e escrevendo correctamente o allemão, portuguez, francez e inglez, com bons conhecimentos de hespanhol e italiano, bom dactylographo e com bastante pratica do alto commercio, deseja collocação em conceituado estabelecimentos. Informações: Rua das Laranjeiras 235. Phone Beira Mar 3735. (U 20.006)

Centro Brasileiro

Senhor de fina educação, formado na Allemanha, approvado em portuguez pelo Pedro II, estudante de medicina, lecciona particularmente allemão, francez, inglez, latim e grego, mathematicas. Preparatorios. Informações: Rua das Laranjeiras n. 235. — Phone Beira Mar n. 3735. (U 20006)

Guarda-livros

Profissional acceita escriptas avulsas para fazer, e tambem collocação fixa. Cartas a N. D. nesta folha. (U 17991)

Piano Crapou

Será vendido em leilão hoje, ás 5 horas da tarde, á rua Benjamin Constant n. 139 A., (Gloria), um rico piano de autor allemão, peça inteiramente nova. (U 20005)

QUARTO

Aluga-se um esplendido e arejado quarto, em casa de familia de tratamento, a senhora que trabalhe fóra. Rua Parahyba n. 22, Praça da Bandeira. (U 18000)

Quarto em Icarahy

Aluga-se a casal, um bom quarto mobilado, em casa de familia de tratamento, proximo aos banhos de mar. Rua Alvares de Azevedo n. 102. — Icarahy. (U 20.004)

MOÇAS

Precisam-se que tenham pratica de capsular e rotular vidros e caixas. — Rua Senador Euzebio n. 53. (U 17986)

CONSULTORIO

Aluga-se um consultorio para medico, com direito á sala de espera. Rua da Assembléa n. 77. Tratar das 3 ás 5 horas. (U 17997)

SOCIO OU SOCIA

Para um bem montado estabelecimento de modas, situado no melhor ponto da cidade, precisa-se de um socio ou socia com o capital de 10:000$000. Dirigir cartas para esta redacção a N. F. (U 17.999)

MACHINISMO

Para officina electro-mechanica vende-se tudo junto ou separado. Rua Frei Caneca n. 233. (U 17995)

SALAS — QUARTOS

Proximo aos banhos do Flamengo; optima pensão; 22, Marquez de Abrantes. (U 20022)

Auto — Delahaye

Vende-se muito economico. Ver na Garage Royal. Preço de occasião unico. (U 18265)

COLLEGIOS

Collegio Sylvio Leite

— Rua Mariz e Barros n. 258 — Telephone Villa 1.252. Internato, semi-internato e externato. Cursos primario, secundario, commercial e especial de preparatorios, com programmas equiparados aos do Collegio Pedro II. Ensino pratico de linguas vivas. Instrucção physica e militar, com direito á caderneta de reservista. Cuidadosa preparação intellectual com obrigatoriedade rigorosa de estudo e alliada á educação moral, civica e religiosa esta facultativa e sob o ponto de vista catholico. Tratamento excellente, sendo as refeições dos alumnos as mesmas do director e professores. (18581)

Agencia Dactylographica e de traducções

Executam-se trabalhos dactylographicos e traducções com o maior esmero e presteza, na Escola Commercial Feminina, á rua S. José n. 73, 1º andar. Preços modicos. Informações na séde da escola, das 10 horas da manhã ás 5 horas da tarde. (6210)

SALA NO FLAMENGO

de frente ou quarto, bem mobilados, aluga-se, com optima pensão, a casal de tratamento, em casa de familia. Telephone Beira Mar 1937. (U 20031)

FUNDIDOR PARA METAL

Precisa-se á rua Espirito Santo 29. (U 19014)

QUARTO INDEPENDENTE

Precisa-se de um, completamente independente, em casa discreta e de absoluta discreção. — Cartas neste jornal a C. B. P. (U 19247)

Barata Renault 1924

Vende-se nova com licença e seguro. Trata-se com o sr. Ferreira na Garage Brück. Rua Carlos de Carvalho 52. Esplanada do Senado. (U 18279)

Arsenio Lupin

O GATUNO ELEGANTE

O GATUNO DE SOCIEDADE

Hoje, em todos os pontos de jornaes, o segundo fasciculo das suas empolgantes façanhas. (U 17983)

Grande Armazem — Cáes do Porto

Vende-se um moderno e solidamente construido. Facilita-se o pagamento. Informações á Avenida Rio Branco n. 48. (U 18.285)

MACHINA DE ESCREVER

Vende-se uma em perfeito estado, marca Smith Premier, á rua Haddock Lobo n. 228, casa IV. (U 20043)

SENTE CALOR?

Tome

WELCH'S

Segundo andar no centro

Aluga-se optimo, proprio para escriptorios ou consultorios. Para ver e tratar á rua Uruguayana n. 11, 1º andar, das 12 ás 14 horas. (U 20046)

ICARAHY

Alugam-se bellos aposentos no palacete da rua General Ozorio n. 73. — Nictheroy. (U 18276)

Gerente de pensão

Uma senhora portugueza, educada, offerece-se para gerente de pensão. Telephone Beira Mar n. 763. (U 20041)

A SUPREMA FELICIDADE!

O meio mais pratico para a hygiene intima das senhoras! Usar os Pessarios Hygienicos Dr. Bergmann — Loesliche Sicherheitspessarien, ha longos annos conhecidos em todo o mundo e approvado pela D. N. S. P., sob n. 1220, em 8 de janeiro de 1920. Vendem-se nas pharmacias e drogarias. Deposito no Rio: Drogaria Pacheco — Rua dos Andradas 43 e 45. (6244)

ALUGA-SE

a casa da rua Copacabana n. 1071, de preferencia a quem comprar os moveis no valor de 3:500$000. Trata-se na mesma. (U 20030)

MOÇA ALLEMÃ

Professora dá lições de seu idioma. Cartas nesta folha a S. D. 7. (U 20032)

Terrenos no Leblon

Vendem-se a prestações magnificos lotes proximos á praia e diversos trechos; prestação desde 40$000. Trata-se á Avenida Rio Branco n. 133, sala 5, 1º andar. (U 20035)

Ouro F. 5$000

Compra-se ouro, prata, platina, joias, dentaduras, moedas, antiguidades. A Casa tem salão de espera.

RUA SETE SETEMBRO **190, 1º.**

Perto Praça Tiradentes (U 15951)

VENDEDOR

Precisa-se de um que conheça bem o commercio de seccos e molhados, para trabalhar á commissão. Trata-se á rua da Quitanda n. 36, sobrado, com G. Portella. (U 18273)

Dactylographa — Secretaria

Precisa-se uma com bastante pratica de correspondencia commercial e que tenha conhecimentos de serviços de escriptorio em geral. E' excusado escrever quem não estiver nestas condições e não ter preenchidos anteriormente empregos similares. Horario: das 9 ás 12 e das 13 ás 18 horas. — Escrever a UNICA, no escriptorio deste jornal. (U 20029)

CASA EM COPACABANA

Traspassa-se a esplendida casa da rua Barcellos n. 34, de dois pavimentos, quatro quartos, duas salas, etc., junto ao mar, aluguel 500$000, a quem ficar com os moveis, finos e de luxo, por 8 contos. Trata-se com o dr. Alexandre Rodrigues. Rua dos Invalidos, 91. Tel. Central 3852. (U 18268)

Arsenio Lupin

O mais habil, o mais audacioso e mais limpo dos gatunos-almofadinhas.

Hoje, o segundo fasciculo. (U 17984)

LARANJEIRAS

Vendem-se juntos ou separados, no melhor ponto desta rua, dois solidos e confortaveis predios. Tratar com Estacio de Faria, á rua do Carmo n. 60, sala 11, das 3 ás 5 horas. (U 20020)

PHARMACIA

Vende-se bem installada e em optima local, fazendo bom negocio e regular frequencia de consultantes, visto o dono não poder continuar á testa; informações: Rosario n. 152, sobrado, sala dos fundos, sr. Carvalho. (U 20014)

CASA MOBILADA

Confortavelmente mobilada, aluga-se a da rua das Palmeiras n. 75, Botafogo, a pequena familia ou casal de fino tratamento. Tem quatro quartos, duas salas e demais dependencias. — Ver e tratar na mesma das 15 ás 17 horas. (U 20013)

TERRENO

Compra-se um bem localizado, tendo de frente 12 a 16 metros, em Botafogo, Laranjeiras, Copacabana ou Ipanema. Responda para a caixa postal n. 2735 — M. C. (U 18285)

A vela de inflammação Champion de isolador de rebordo duplo é apreciada em toda a parte

Em todos os paizes e em todos os climas os automobilistas e os proprietarios de botes a gazolina têm experimentado as velas de inflammação Champion, as quaes lhes têm dado sempre excellentes resultados. As velas Champion funccionam com tanta certeza e regularidade como o pendulo dum relogio. Como tudo, porém, as velas Champion gastam-se; é por isso conveniente renoval-as no fim de um percurso de 8.000 ou 10.000 milhas, ou depois de terem estado no carro durante mais de um anno. Pela sua propria constituição, sendo summamente sensivel o aço de liga de nickel das pontas da vela deve forçosamente perder alguma da sua conductividade com a intensidade do serviço a que é submettido no interior dos cylindros.

Ha toda a vantagem em installar um jogo novo de velas de inflammação Champion de Isolador de Rebordo Duplo.

Modelo X para Automoveis Ford. Procurae a vela com o isolador de rebordo duplo. Comprae as velas de inflammação Champion em jogos completos para o vosso carro. Um modelo e um tamanho para cada motor. Qualquer revendedor que queira que os seus freguezes fiquem satisfeitos recommendará as Velas Champion.

17

Champion Stark Plug Company, Toledo, Ohio, E. U. A.

Presta bom serviço em todos os Motores

WATT-MOTOR

A Ultima palavra em motores electricos

Patenteado no mundo inteiro

Preços sem concorrencia

Peçam catalogos e informações com os representates da fabrica.

CASA BRASILDANA

Rua Th. Ottoni, 81 — Teleph. N. 6.146. — C. P. 2222. RIO DE JANEIRO. (6330)

Não se esqueça de visitar os grandes armazens da

CAMISARIA AFRICANA

Avenida Passos, 21 e 54-A

O maior emporio de artigos para homens e senhoras

MEIAS para homens, seda, par	4$500
MEIAS para senhora, seda, par	4$800
CAMISAS listadas, uma	8$500
CAMISAS luisine, finissima, uma . . .	17$800
CAMISAS tricoline, lisa, uma	28$500
CAMISA tricoline, listada, uma . . .	35$000
CUECAS, as mais baratas, uma	3$900
CEROULAS, as mais baratas, uma . . .	4$900
CUECAS mousseline brancas, uma . . .	6$000
PYJAMAS superiores, zephir	15$500
TOALHAS para rosto desde	2$000
TOALHAS grandes, para banho	8$500

Pannos lindos para mesa, de 1,50 até 4 metros

Podem, sem compromisso de comprar, fazer uma visita aos nossos armazens, que ficarão convictos da realidade, porque são preços de occasião, por estarmos ainda em obras. (6330)

COMPOTAS DE FRUTAS PARAENSES

Bacury - Cupuassu' - Mangaba - Muricy

Vendem-se: Casa Carvalho, Casa Tinoco, Confeitaria Colombo e A Trasmontana. (U 19258)

REVISTA MUSICAL

Acaba de sair o 17º numero desta magnifica revista. — Alem de variado texto, publica as seguintes novidades:

MARION — Fox-trot.
BEBE — Fox-trot.
A LENDA DA VIOLETA — Fox-trot.
NUVENS DE FUMO — Tango argentino.
CABELLOS CURTOS — Maxixe de salão.

A' venda nos jornaleiros e redacção: Uruguayana, 142, sob. — Preço: 1$500. (U 19259)

CASA

Compra-se uma até 30:000$000, em centro de terreno, com tres quartos, duas salas no minimo e mais dependencias, em Villa Isabel, Andarahy, Tijuca, Fabrica, etc. Não se trata com intermediarios. Rua Uruguayana n. 111, sobrado, com dr. Jayme, das 9 ás 5 horas. (U 20023)

Sitio ou fazendinha no Districto Federal

Compra-se um que tenha no minimo 80 alqueires de terras. E' preciso que o mesmo tenha algumas bemfeitorias. Cartas para o sr. Manoel Vieira, na rua S. Luiz Gonzaga n. 213, S. Christovão. (U 18269)

CASA

Aluga-se por 318$000 o predio da rua Monsenhor Amorim, 10, casa III. Póde ser visto das 9 ás 11 horas. — Trata-se na rua dos Invalidos n. 80. Tem quatro quartos e duas salas e é predio novo. (U 20026)

ESCRIPTORIOS

Alugam-se boas salas para escriptorios, perto do Lloyd, Alfandega e Bancos. Rua Ouvidor n. 4, sobrado. (U 20028)

Transito de "Gurly"

Vende-se um completamente novo. Preço de occasião. Rua Real Grandeza n. 83, casa XVI. (U 20024)

Palacete Copacabana

Aluga-se com todo o conforto moderno, a familia de tratamento ou para pensão de primeira ordem, em rua transversal, esquina da Avenida Atlantica; bastante terreno e grande garage. Informações na rua General Camara n. 68. (U 20025)

MANICURE

Recebe sua distincta clientela no seu gabinete. Rua Uruguayana n. 42, sobrado. Telephone 1351 Central. — Mme. Elisa. (U 20018)

Predios em Icarahy

Vende-se magnifico grupo de dois solidos predios em Icarahy, construcção moderna e todos os requisitos para pessoas de tratamento. Trata-se com o proprietario á rua Sete de Setembro n. 115, 2º andar. (U 18263)

Professor de tachygraphia

Disponio de algumas horas, offerece seus serviços em escola. — Cartas a "TACHYGRAPHO" para este jornal. (4579)

OURO!!!...

muito

OURO!!!

Compra-se a 5, 7 e 8$000 gr.

Brilhantes

2, 3 e 5 contos o Kte.

Platina

50 — a 70$000 a gramma. Prata Moeda 40 %, 80 % e 200 %.

Joias com Brilhantes e Prataria antiga, como sejam, Baixelas, Bandejas com galeria e outros objectos não venda sem consultar a offerta da nossa Joalheria. RUA URUGUAYANA 9, perto Carioca — Tel. C. 2943. (U 18323)

Dr. Alvino Aguiar

Pulmões, estomago e rins — Tratamento das anemias, esgotamento nervoso, etc. — Consultorio: Av. Mem de Sá 174, das 2 ás 4. Telephone 5297 Central. Residencia: Travessa do Torres 17. Telephone 4265 Central. (0217) R

Escola de Córte

A mais antiga e conhecida, curso completo em 24 lições (tres mezes), sendo o ultimo gratuito para pratica; 12 lições de córte 50$, e 12 de chapéos 50$000, no atelier de Mme. Vivi, á rua Sete de Setembro n. 135, sobrado. Telephone Central 547. (0212)

MOTOR 3 CAV. E

1/2 cav., um transformador monoph., 1 kva e quadro electrico para experiencias dos motores. Vende-se na rua Frei Caneca n. 233. (U 17995)

APOSENTO

Para cavalheiro de tratamento aluga-se um, com optima pensão, em casa de casal sem filhos. Rua Conde de Baependy n. 19. (U 20.001)

A LAMPADA

A melhor

A mais resistente

A mais economica

A' venda nas boas casas de electricidade (0004)

OURO

AO MELHOR PREÇO DO DIA

Ninguem, (a não ser tolo), deve vender joias velhas, prata, platina, brilhantes, dentaduras ou postiços usados, sem ver a offerta da "Rua da Carioca 23, sobrado" — bem como o preço da fabricação ou concerto garantido de joias e relogios. (U 15196)

BELLO SEXO

Não façam em casa beberagens; para colicas, (dôres durante a menstruação), tomem "CAPSULAS SEVENKRAUT". Contém Apiol, Sabina, Arruda. Medicamentos puros. — Tubo original, 7$000. A' venda Rua Uruguayana, 35. Ap. D. N. S. P. n. 94 de 19|1|921. (U 15099)

Mesas para jogos

Vendem-se duas mesas para campista e uma completa para bacarat. Tratar-se á rua do Passeio 62, Club dos Democraticos.

OURO

prata, platina, brilhantes, compram-se e pagam-se bem, na praça Tiradentes n. 64. Concertam-se joias e relogios — CASA GARCIA. (16817)

VIAS URINARIAS

Cura da gonorrhéa aguda e chronica e suas complicações. Tratamento rapido dos estreitamentos pela electricidade. Doenças venereas. Tratamento da syphilis pelo bismutho, neosalvarsan (914) e mercurio. Dr. Raul Rocha — Consultas e curativos das 9 ás 11 e das 2 ás 6. Rua Sete de Setembro n. 195. — Faz operações com anesthesia local, sem nenhum soffrimento para o paciente. — Preços modicos. (16818)

CABELLEIREIRA

ONDULAÇÃO PERMANENTE

Tingem-se cabellos em todas as côres: preto, castanho escuro e claro; louro, bronzeado, vermelho, acajú, com Henné; lavagem da cabeça, ondulações permanentes. Marcel. Vendem-se postiços ultimos modelos. Trabalha-se em cabellos cuidos.

MME. AUGUSTA

RUA URUGUAYANA 29, SOB.

TEL. CENTRAL 1.551 (U 20019)

LOJA NA AVENIDA

Traspassa-se como está ou só o contrato; para tratar com o sr. Cardoso no Banco Francez e Italiano. (U 19265)

AQUECEDOR A GAZ

Vende-se um nickelado, Humphrey, para banheiro, quasi novo. Rua Affonso Penna n. 89, c. I, prox. Haddock Lobo. (U 19278)

LAR A'S FAMILIAS

Distribuem-se gratis varios predios, por sorteios, aos possuidores de cofresinhos (verdadeiras mascottes), fornecidos a quem os pedir, pelo Banco Economico da Republica, á rua do Ouvidor n. 32, 1º andar. Dão-se detalhadas informações das 9 ás 16 horas. (U 19272)

Dentaduras velhas — Ouro

Compra-se qualquer quantidade de ouro velho e dentes usados. Travessa S. Francisco n. 16, 2º andar, em frente ao Paro. (U 19277)

PARA ECONOMIA DO GAZ

A Officina Federal Suissa concerta e põe em estado novo, por pouco dinheiro, os queimadores e as chapas de fogões e aquecedores a gaz, os mais deteriorados ou quebrados. Attende a chamados pelo telephone Norte 3159, administ. — RUA DO OUVIDOR, n. 58, 2º andar (elevador) e rua dos Arcos n. 64, Tel. Central 664. (U 19275)

Aquecedores a gaz "Federal"

225$ com a collocação

SEM PERIGO DE EXPLOSÃO. Todos de cobre, nickelados, ABSOLUTAMENTE GARANTIDOS. São os melhores e os mais economicos. Experimentados na presença dos compradores. OFFICINA FEDERAL SUISSA, ruas dos Arcos n. 64 e Ouvidor n. 58, 2º andar, (elevador). (U 19275)

COZINHEIRA

Precisa-se para pequena familia. — Rua Treze de Maio n. 13, sobrado. (U 19264)

PREDIO

Transfere-se o contrato de um predio com dois andares, na rua S. José, ao lado do Hotel Avenida. Para informações dirigir-se á rua Uruguayana n. 165, sobrado, sala 2, das 9 ás 11 e de 1 ás 4 horas da tarde, com o sr. João Gomes de Aguiar. (U 19260)

Vestidos e chapéos

Completa liquidação na casa Mme. Nadine. Rua Corrêa Dutra 101. (U 19254)

Para fabricantes de ladrilhos

Precisam-se á rua Riachuelo n. 132, (fundos), homens e rapazes que queiram aprender. (U 19252)

MOTOCYCLETA

Quereis comprar uma bella motocycleta com side-car ou separadamente, quasi nova e em perfeito funccionamento? Para ver na rua dos Arcos n. 68, com Alfredo; para tratar com o dr. Marciano, Rio Hotel, pela manhã. (U 18301)

FLAMENGO

Aluga-se optimo quarto a rapaz ou cavalheiro distincto, em casa confortavel de familia de maximo respeito. — Telephone Beira Mar 3638. (U 18296)

Pratico de pharmacia

Precisa-se de um; prefere-se com habilitação da Saude Publica. — Rua do Livramento n. 72. (U 19283)

DACTYLOGRAPHO

Precisa-se de um moço que escreva bem á machina e que tenha boa calligraphia. O candidato deve dar referencias. Cartas a J. Oliveira — Caixa postal 1458. (6340)

ACTOS FUNEBRES

Aurea Daltro Cardoso de Gusmão

(PROFESSORA MUNICIPAL)

Dr. Antonio Cardoso de Gusmão Junior, Apolonio Castilho Daltro, professora Leolinda Daltro, drs. Leobino Daltro e esposa, Oscar Daltro e esposa, professora Alzina de Siqueira Amazonas, esposo e filhas, Alfredo Napoleão de Figueiredo, esposa e filhos, dr. Lamel, Sady, Luiz e Darcy Cardoso de Gusmão, participam aos demais parentes e pessoas amigas o fallecimento de sua idolatrada esposa, filha, irmã, tia e cunhada professora AUREA DALTRO CARDOSO DE GUSMÃO, hontem occorrido, devendo o enterramento effectuar-se hoje, ás 5 horas da tarde, no cemiterio de S. João Baptista, saindo o cortejo funebre do predio n. 33 da rua da Passagem, Botafogo. (U 19295)

Bernardino Augusto Frazão

Eliza Frazão, Bernardino Frazão Filho, Elisa e Lucilia Frazão, Candida França, José Rodrigues França e familia, Francisco Leal & Comp., mandam celebrar a missa de setimo dia por alma de BERNARDINO AUGUSTO FRAZÃO, hoje, quarta-feira, 16 do corrente, ás 10 horas da manhã, no altar-mór da egreja de S. Francisco de Paula, confessando-se desde já summamente gratos a todos que comparecerem. (U 18310)

Senador Nilo Peçanha

AGRADECIMENTO

A viuva Nilo Peçanha, na impossibilidade de dirigir-se a cada uma das innumeras pessoas, que a cercaram de conforto moral e compartilharam de sua dôr durante a enfermidade e após o fallecimento de seu inolvidavel esposo, apresenta por este meio a todos os amigos, aos admiradores e correligionarios de seu marido e ao povo em geral, os protestos de sua eterna gratidão. Rio, 9 de abril de 1924. — Anita Peçanha. (U 17965)

Aristoteles Ferrão Gomes Calaça

(CAPITÃO TENENTE)

Viuva eng. civil Aristoteles A. G. Calaça, Maria Amelia Calaça, dr. Orlando F. G. Calaça, sua esposa e filho, dr. Alfredo Maiguer da Gama, sua esposa e filhas, Isabel Calaça e seus irmãos, convidam seus parentes e amigos para assistirem á missa de setimo dia que por alma de seu inditoso e inesquecivel filho, irmão, tio, cunhado e genro ARISTOTELES FERRÃO GOMES CALAÇA, mandam celebrar hoje, quarta-feira, 16 do corrente, ás 9 1/2 horas, no altar-mór da egreja da Candelaria, agradecendo antecipadamente. (U 17966)

Dr. Humberto Saboia de Albuquerque

A viuva, filhos, irmãos e sobrinhos do DR. HUMBERTO SABOIA DE ALBUQUERQUE, communicam aos parentes e amigos o seu fallecimento occorrido hontem, ás 10 horas, e convidam para o enterro que se realizará hoje, ás 9 horas, saindo de sua residencia á rua Senador Vergueiro n. 157, para o cemiterio de S. João Baptista. (U 19282)

Maria Feliciana Ortigão de Sampaio

(COCOTINHA)

Joaquim da Costa Ortigão de Sampaio, dr. José Joaquim Ortigão de Sampaio e familia, Joaquim, João, Julietta, Antonio, Carlos, Manuel e Maria Helena Ortigão de Sampaio, Francisca Ramalho Ortigão, Antonia Ortigão Villaça e filhos, Helena Ramalho Ortigão, commendador Antonio de Barros Ramalho Ortigão e familia, commendador Joaquim da Costa Ramalho Ortigão, José de Barros Ramalho Ortigão e familia, dr. Vasco Ortigão de Sampaio e familia (ausentes), Augusto de Almeida Gomes e familia, Paulo Tavares da Silva e senhora, Francisca, Laura, Vera e Alberto Ortigão Vianna, participam o fallecimento de sua inesquecivel esposa, mãe, sogra, avó, irmã, cunhada e tia MARIA FELICIANA ORTIGÃO DE SAMPAIO (Cocotinha), devendo sair o enterro hoje, 16 do corrente, ás 10 horas, da rua da Passagem n. 252, para o cemiterio de S. João Baptista. (U 20009)

Maria Candida Cardozo

Americo Cardozo, filhos, genros e netos farão rezar hoje, quarta-feira, 16 do corrente, ás 9 1/2 horas, na egreja de S. Francisco de Paula, uma missa pelo descanso eterno da sua chorada e idolatrada esposa MARIA CANDIDA CARDOZO, e companheira de 38 annos. (U 19290)

Frederico de Almeida Maganlhães

Sua mãe (ausente) e irmãos mandam rezar uma missa de trigesimo dia pelo repouso de sua alma, hoje, quarta-feira, 16 do corrente, ás 10 horas, na egreja de N. Senhora do Monte do Carmo. (U 17990)

Maria Adelaide de Albuquerque Lima

Benjamin Franklin de Albuquerque Lima, Pedro Oswaldo de Albuquerque Lima, senhora e filhos (ausentes), Benjamin Franklin de Albuquerque Lima Junior, senhora e filho, Maria Constança da Costa Ribeiro e filhos, Adozinda de Albuquerque Cordovil e filhos, Amanda, Clara, Josephina e Maria Salomé de Albuquerque Lima, Maria Carolina Alvares de Araujo, filhos e nora, agradecem de coração a todas as pessoas que acompanharam á sua ultima morada os restos mortaes de sua saudosa esposa, mãe, sogra, avó, cunhada e tia MARIA ADELAIDE DE ALBUQUERQUE LIMA, e de novo os convidam para assistirem á missa de setimo dia que fazem rezar por sua alma hoje, quarta-feira, 16 do corrente, ás 10 horas, no altar-mór da egreja de Nossa Senhora do Carmo. (U 18260)

Theodoro Martins da Rocha

Maria da Conceição Mendes da Rocha, Germano de Souza Mendes, senhora e filhos, José Pereira dos Santos, senhora e filhas, José Martins da Rocha, senhora e filhos, Henrique Augusto de Almeida Camillo, senhora e filhos, Theodoro Martins da Rocha Junior, senhora e filhos, Aroldo de Souza Leite, senhora e filha, Zeferina Martins da Rocha, Arlette Mendes da Rocha e Raphael Garcia Pardellas, agradecem a todos, extremamente sensibilizados, as expressivas provas de amizade que receberam por occasião da perda do seu mui querido esposo, pae, avô e sogro THEODORO MARTINS DA ROCHA, e convidam seus amigos e parentes para serem presentes á missa de setimo dia que por sua alma será celebrada hoje, quarta-feira, 16 do corrente, ás 10 horas, na egreja da Candelaria. Pedem á fineza de os dispensar dos cumprimentos. (U 18262)

Frederico Almeida Magalhães

(PHARMACEUTICO)

Viuva e filhos convidam a todos os amigos e parentes para assistirem á missa de trigesimo dia que mandam rezar hoje, quarta-feira, 16 do corrente, na capella de N. S. do Carmo á rua Mariz e Barros, ás 8 1/2 horas da manhã, por alma de seu inditoso esposo e pae FREDERICO ALMEIDA MAGALHÃES. Desde já agradecem a todos que comparecerem a este acto religioso. (U [illegible])

Dr. Constancio da Soledade

1º tenente medico

O capitão de corveta José Joaquim da Soledade e familia, fazem celebrar hoje, quarta-feira, 16 do corrente, ás 9 1/2 horas, na egreja de S. Francisco de Paula, missa de setimo dia em suffragio da alma de seu irmão DR. CONSTANCIO DA SOLEDADE, para a qual convidam seus parentes e amigos, hypothecando desde já, sua immorredoura gratidão, a todos que se dignarem comparecer a este acto de religião e caridade. (U 19143)

Peitoral de Oleo Vermelho

(XAROPE DE SÃO BRAZ)

Applicado nas molestias do apparelho respiratorio, especialmente em coqueluche e tosses rebeldes. — Ap. D. G. S. P. N. 2 — 22|1|905. Vidro 2$500. Nas pharmacias e drogarias. Depositos: Rua Marechal Floriano, 55; Granado & C., e Drogaria Barcellos, em Nictheroy. (17407)

Leilão da Alfandega

Liquida-se um lote de Crepe Georgette na rua Rodrigo Silva n. 14; preço de occasião. (U. 17764)

AGENTES DE ANNUNCIOS

Precisamos de dois bons agentes de annuncios, que estejam bem relacionados no alto commercio e industria do paiz, para duas publicações unicas no genero e de vasto campo de acção. Rua S. Pedro n. 169, com o sr. Escobedo. (U 15947)

Piano allemão

Vende-se um, novo, com cêpo de ferro; para vêr e tratar na rua Dezenove de Fevereiro n. 110, Sul 2346. (U. 17746)

TORNEIRO PARA METAL

Precisa-se á rua Espirito Santo 29. (U 19014)

ZIMMER

Zwei gute Zimmer, moebliert, mit oder ohne Pension, an Ehepar oder bessere Herren zu vermieten. Fernsprecher Sul 2294. (U 19028)

FORD

Vende-se um double phaeton em perfeito estado; para ver e tratar na rua Frei Caneca n. 45. Telephone Norte 2660. (U 18209)

ARMAZEM

Aluga-se com contrato um bom armazem á Avenida Mem de Sá n. 272 e trata-se no "Jornal do Commercio", 2º andar, sala n. 1. (U. 17862)

1º e 2º andares

Alugam-se os da rua da Assembléa n. 58. (4399)

Quarto mobilado espaçoso

Senhor de edade precisa, em logar agradavel. Offertas com ou sem pensão, á caixa do Correio 1.226. (U 18263)

CABELLOS BRANCOS?

Use BELLA CÔR

(4999)

PREDIO

Compra-se até 80 contos um solido predio em bom terreno, com quatro grandes quartos, duas salas e todos os requisitos para familia de tratamento, nos bairros de: Gloria, Santa Theresa, Botafogo, Gavea ou Tijuca. — Offertas para P. L. Caixa do Correio n. 280. (U 18014)

PETROPOLIS

Traspassa-se o contrato da casa da Avenida Westphalia n. 983, aluguel annual 2:500$000. Tratar: Soares Pinto á Avenida Central n. 153, 1º andar ou telephone 2873 Ipanema, até 31 de outubro. (U 18060)

CONSULTORIO

Precisa-se de um bem installado nas ruas mais centraes, com duas salas, das 2 ás 4. Cartas para dr. L. Ribeiro, á rua Sete de Setembro n. 38. Telephone Norte n. 7520. (U 19147)

Varejo de cigarros

Vende-se; faz bom negocio; paga pequeno aluguel. Rua do Lavradio n. 138. — (Restaurante). (U 17953)

AUTOMOVEIS

Essex double-phaeton, quatro cylindros, mui reformado, allemão, capas para assentos, parabrisas lateraes, para choque, etc.; Studebaker Light Six, capas, etc.; Overland, pneus novos, capas, licenciado, de particular; Dort, pintura nova, capas e pneus novos; Studebaker Big Six, sete logares, pintura nova, capas, bons pneus; Studebaker quatro cylindros; Dodge Brothers; Chevrolet com parachoque; Ford, penultimo modelo, etc. Todos os carros acima descriminados, estão licenciados e em perfeito estado de funccionamento e conservação. Caminhão americano novo, de 2 a 3 toneladas, com carroceria e parachoque [illegible]. Preços de occasião. Vendemos a prestações. Pequena entrada e longo prazo. Fazemos permutas. Agencia HUDSON-ESSEX, 142, rua Evaristo da Veiga 144. Telephone Central 5060. (U 17891)

Chaminés e Caldeiras

Carlos Inrao e Charles Mundy especialistas em construcções de chaminés e caldeiras, acceita chamados para estas construcções nesta capital ou nos Estados, á rua Affonso Ferreira n. 28. Engenho de Dentro — Capital Federal. (U 17413)

SITIO OU FAZENDINHA NO DISTRICTO FEDERAL

Compra-se um sitio ou fazendinha que tenha no minimo 200 hectares ou 80 alqueires de terra de 50 x 100. E' preciso que o mesmo tenha algumas bemfeitorias. Cartas para o sr. Manoel Vieira, na rua S. Luiz de Gonzaga n. 213. S. Christovão. (U 18001)

Attenção. Seus espelhos?

Precisam espelhar? Querendo ser bem servidos, chame Norte 4618, onde tambem compram-se espelhos velhos. Paga-se bem. Visconde de Itauna 183. (U 19183)

CASA MOBILADA

RUA CARVALHO SA'

Traspassa-se uma completamente mobilada. Aluguel mensal 1:000$000. — Cartas nesta redacção a J. P. (U 19171)

FORD

Vende-se um caminhão licenciado, prompto a trabalhar. Ver e tratar á Praia de S. Christovão n. 80. (U 18289)

Grande casa para renda

Vende-se na estação do Sampaio, com [illegible] quartos e salas, todos alugados, [illegible] de terreno de 56 x 36, toda murado, com gradil de ferro, que [illegible] mais tres ou [illegible]. Preço de occasião. Tratar á rua [illegible] de Almeida n. 29. (U 18293)

A VIDA COMMERCIAL

CAMBIO

RIO

Hontem, na abertura, encontramos este mercado em condições indecisas, declarando o Banco do Brasil fornecer cambiaes a 6 9/32 d. e os demais de 6 7/32 a 6 1/4 d.

O papel particular era cotado a d. 6 5/16.

Os negocios conhecidos foram regulares, fechando o mercado sem apresentar alterações dignas de registro.

TABELLA DOS BANCOS

A 90 D/V

Londres	6 3/16 a 6 9/32 (38$787)-(38$208)	
Nova York	8$910 a 8$970	
Paris	$545 a $554	

A' VISTA

Londres	6 5/32 a 6 3/16 (38$984)-(38$787)	
Nova York	8$930 a 9$000	
Paris	$548 a $557	
Canadá	—	8$950
Portugal	$285 a $303	
Italia	$398 a $405	
Hamburgo (rent mark)	—	2$000
Hamburgo (por 1.000.000 de marcos)	—	$001
Suissa	1$570 a 1$595	
Hollanda	3$320 a 3$395	
Austria (por 1.000.000 de corôas)	160$000 a 170$000	
Belgica	$470 a $500	
Montevidéo	6$970 a 7$150	
Hespanha	1$220 a 1$250	
Syria	$545 a $550	
Tcheco-Slovaquia	$272 a $300	
Japão (yen)	3$793	—
Rumania (lei)	$052 a $062	
Buenos Aires (peso ouro)	6$790 a 7$000	
Buenos Aires (peso papel)	2$990 a 3$150	
Suecia	2$400 a 2$405	
Noruega	1$248 a 1$260	
Vales ouro, por 1$	4$015	—
Dinamarca	1$520	—
Vales, café	$550 a $553	
Chile	1$620	

CABO

Londres	6 3/32 a 6 5/32 (39$384)-(38$984)	
Canadá	—	—
Hespanha	1$240 a 1$245	
Nova York	8$980 a 9$050	
Suecia	—	—
Dinamarca	—	—

Montevidéo	—	—
Buenos Aires (peso ouro)	—	—
Buenos Aires (peso papel)	—	—
Suissa	1$500 a	1$597
Belgica	$480 a	$500
Paris	$552 a	$568
Japão (yen)	—	—
Tcheco-Slovaquia	—	—
Hollanda	3$380	—
Italia	$400 a	$405

CURSO OFFICIAL DO CAMBIO

	90 d/v	A' vista
S/Londres	6 15/64	6 11/64
" Montevidéo		7$033
" Paris	$550	$557
" Nova York	—	8$954
" Italia		$401
" Portugal	$271 a	$2
" Portugal	$271	$288
" Canadá	—	
" Syria	—	$550
" Palestina	—	$550
" Tcheco-Slovaquia	—	$273
" Belgica	—	$472
" Japão (yen)	—	—
" Hamburgo (rent mark)	—	2$000
" Buenos Aires (peso ouro)	—	6$800
" Buenos Aires (peso papel)	—	3$030
" Hollanda (florin)	—	3$337
" Hamburgo (por 1.000.000 de marcos)	—	$001
" Austria (por 1.000 corôas)	—	$016
" Suecia	—	2$410
" Noruega	—	—
Caixa matriz	6 7/32 a	6 1/4
Bancario	6 3/16 a	6 9/32
Soberanos	—	—
Libras (papel)	—	40$400
Francos (ouro)	—	—
Francos (papel)	—	$560
Liras (papel)	—	$410
Peso argentino (papel)	—	—
Peso uruguayo (ouro)	—	—
Dollars (ouro)	—	—
Dollars (papel)	—	—
Pesetas (ouro)	—	—
Pesetas (papel)	—	$315
Escudos (papel)	—	—
Franco suisso (papel)	—	—

CAMBIOS ESTRANGEIROS

LONDRES, 15.

Abertura:

	Hoje	Anterior
LONDRES s/N. York á vista por £	$ 4,34,50	$ 4,33,75
" s/Genova á vista por £	L. 97,62	L. 97,12
" s/Madrid á vista por £	P. 31,97	P. 32,23
" s/Paris á vista por £	F. 71,60	F. 71,03
" s/Lisboa á vista por 1$000	d. 1 11/16	d. 1 11/16
" s/Berlim á vista por £	M. Nominal	M. Nominal

CAMBIOS SUISSOS

MERCADO DE CAMBIO DE SANTOS

TELEGRAMMAS

STOCK EXCHANGE DE LONDRES

CAFÉ

RIO

MOVIMENTO DO CAFÉ A TERMO

EMBARQUES DE CAFÉ

ESTEVES, REZENDE & Cia.

Barboza, Albuquerque & Comp.

FECHAMENTO EM NOVA YORK E SANTOS

Rocha Faria & C.ª

ASSUCAR

MOVIMENTO DO ASSUCAR A TERMO

ALGODÃO

LIVERPOOL, 15.

Mercado: hoje, accessivel; anterior, accessivel.

Abertura:

	Hoje	Anterior
Pernambuco, Fair	18,41	18,88

MARTINI

Martini & Rossi — Torino

O REI DOS VERMUTHS

(0327)

MOVIMENTO DA BOLSA

O mercado de titulos funccionou, hontem, com um movimento de negocios bem activo. As apolices da União accusaram alguma depreciação nos preços e as da Municipalidade firmaram-se. As acções de bancos e de companhias não despertaram interesse.

VENDAS

Apolices:

Uniformizadas, de 1:000$, 2, 5, 10, 10, a.	780$000
Ditas idem, 5, a.	790$000
Diversas Emissões, de reis 200$, nom., 3, a.	900$000
Ditas de 1:000$, 1, a.	736$000
Ditas idem, 1, 2, 12, 14, 17, 34, 82, 10, 46, 47, a.	738$000
Ditas idem, 18, a.	739$000
Ditas por averbação, 450, a	742$000
Ditas port., 5, 10, 10, a	686$000
Ditas idem, 7, 100, a.	688$000
Ditas idem, 3, 5, a.	685$000
Ditas idem, 4, a.	690$000
Ditas idem, 6, a.	692$000
Ditas em cautela, 50, 100, a	685$000
Obrigações do Thesouro, 5, 5, 15, 20, 40, 100, a	925$000
Ditas idem, 15, a.	926$000
Municipaes de 1906, port., 10, a.	155$000
Ditas de 1917, port., 10, 26, a.	156$000
Ditas decreto 1.535, port., 50, 70, 12, 134, a.	167$000
Ditas idem, 13, a.	171$500
Ditas decreto 1.933, 15, 20, 37, a.	171$500
Ditas idem, 30, 150, a.	172$000
E. do Rio Grande do Sul, de 1:000$, port., 7, a	910$000
E. de Minas Geraes, de 500$, 100, a.	400$000
E. de Minas Geraes, de 1:000$, 1, 2, 9, 20, 25, 45, a.	770$000
E. do Rio (Popular), 1, 3, 9, 10, 12, 13, a.	100$000

Bancos:

Funccs. Publicos, 80, a.	56$000
Portuguez do Brasil, nom., 200, a.	173$500
Idem, port., 100, a.	174$000
Idem, idem, 100, a.	175$000
Idem, idem, 100, a.	175$500
Brasil, 2, 8, 30, 40, a.	395$000

Companhias:

Docas de Santos, nom., 25, a.	485$000

Debentures:

Progresso Industrial, a.	100$000

Ditas nom.	—	150$000
Ditas de 1914 port.	—	150$000
Ditas de 1917 port.	150$000	149$000
Ditas de 1920 port.	153$000	149$000
Ditas decreto 1.535	160$500	159$000
Ditas decreto 1.622	164$000	162$000
Ditas decreto 1.603	—	142$000
Ditas decreto 1.933 (8 °/°)	173$000	171$500
Ditas de Nictheroy		
Ditas 2ª serie	75$000	—
Ditas nom.	75$000	—
Ditas de Valença	90$000	—
Ditas de Bello Horizonte	160$000	—
Ditas de Therezopolis	190$000	185$000
Ditas de Campos	—	170$000
Popular, da Parahyba	—	92$500
E. do Rio Grande do Sul, port.	—	900$000
Ditas nom.	900$000	880$000
Bancos:		
Funccionarios Publicos	56$500	55$500
Portuguez do Brasil, nom.	174$000	173$500
Ditas port.	175$500	175$000
Ditas cinco ojo	—	78$000
Mercantil	—	380$000
Commercio	—	180$000
Commercial	—	208$000
Nacional	—	210$000
Brasil	398$000	394$000
C. de Seguros:		
Argos	—	1:580$000
Brasil	—	59$000
Lloyd Sul Americano	85$000	—
C. E. de Ferro:		
Minas S. Jeronymo	94$000	92$000
C. de Tecidos:		
Conf. Industrial	—	215$000
Alliança	210$000	205$000
Corcovado	—	163$000
Bom Pastor	215$000	—
America Fabril	330$000	—
Manufactora Fluminense	300$000	260$000
Prog. Industrial	300$000	360$000
Petropolitana	400$000	380$000
S. Pedro de Alcantara	550$000	—
Diversas:		
Loterias N. do Brasil	70$000	65$000
Transp. e Carruagens	—	32$500
Docas da Bahia	—	38$000
Docas de Santos	—	400$000
Ditas nom.	—	480$000

OFFERTAS

Div. Emissões, de 1:000$, nom.	738$000	737$000
Ditas em cautela	712$000	—
Ditas port.	683$000	680$000
E. do Rio (Popular)	100$000	99$500
E. do Rio, de 500$, nom.	400$000	—
Ditas port.	—	—
E. de Minas Geraes, de 1:000$	770$000	769$000
Municipaes, de Ib. port.	—	—
Ditas nom.	—	300$000
Ditas de 1906 port.	160$000	158$000

Industrial Silveira echado	180$000	10$000
Debentures:		
Docas de Santos	192$000	190$000
Mercado Municipal	—	200$000
Tecidos Alliança	202$000	—
Palace-Hotel	202$000	194$000
America Fabril	196$000	190$000
Tecidos Magéense	—	160$000
Conf. Industrial	194$000	—
Docas da Bahia	141$000	125$000
Tecidos Corcovado	190$000	185$000
Carbureto de Calcio	200$000	—

INFORMAÇÕES DIVERSAS

RECOLHIMENTO DE NOTAS

A Junta administrativa da Caixa de Amortização, em sessão de 13 de dezembro, resolveu prorogar por seis mezes, até 30 de junho de 1924, o prazo para recolhimento, sem desconto, das notas do Thesouro abaixo declaradas.

Notas de 5$000, das estampas 15 e 16.

Notas de 10$000, das estampas 11, 12 e 15.

Notas de 20$000, da estampa 11.

Notas de 50$000, das estampas 11 e 12.

Notas de 100$000, das estampas 11, 12 e 15.

Notas de 200$000, da estampa 12.

Notas de 500$000, das estampas 9 e 11.

Deverá começar em 30 de junho de 1924 a pratica dos descontos marcados no art. 13 da lei n. 3.313.

BANCO DO BRASIL

De ordem do sr. presidente, faço publico que a directoria resolveu autorizar o recolhimento das cedulas de 1:000$, da estampa 1ª, série 9ª, bem como das de 500$, da série 1ª e estampa 1ª, as quaes serão recebidas a troco na Secção de Emissão deste banco, a partir de 1 de Janeiro proximo.

Nos termos do paragrapho 2º, artigo 13 dos estatutos o prazo do recolhimento terminará a 30 de junho de 1924, data a partir da qual perderão seu valor as cedulas referidas.

ASSEMBLÉAS CONVOCADAS

Sociedade Anonyma Dr. Pedro Ernesto, dia 16, ás 4 1/2 horas da tarde.

Banco Escandinavo Brasileiro, dia 16, ás 4 horas da tarde.

Companhia Transporte, Commercio e Industria, dia 17, á 1 hora da tarde.

Companhia Fabrica de Sabonetes Santelmo, dia 18, á 1 hora da tarde.

Sociedade Anonyma Cortume e Xarqueada Taubaté, 19, ás 2 horas da tarde.

Companhia Manufactora Progresso de Itajubá, dia 19, ao meio-dia.

Companhia Pecuaria e Frigorifica do Brasil, dia 23, ás 2 horas da tarde.

Companhia de Tecidos Confiança Industrial, dia 24, á 1 hora da tarde.

Banco Commercial do Rio de Janeiro, dia 25, á 1 hora da tarde.

Companhia Predial, dia 29, á 1 hora da tarde.

TRANSFERENCIAS SUSPENSAS

Banco do Brasil, até ao dia 26.

Banco Commercial do Rio de Janeiro, do dia 18 até 26.

Companhia Docas de Santos, do dia 25 a 30.

CÁES DO PORTO

Relação dos vapores e pequenas embarcações que se achavam atracadas hontem, no Cáes do Porto, até ás 10 horas da manhã:

Armazens Int.	Armazens Mar.	Classe	Nacionalidade	Nome	Observações
12	—	Vapor....	Nacional......	"Sumaré"........	—
1	—	Chatas...	Diversas......	c/c. do "Halgan"...	Desc. cimento armazem 1
1	—	Chatas...	Diversas......	c/c. do "Mindem"..	Desc. cimento.
2	C	Vapor....	Italiano.......	"Eros"..........	Desc. cimento armazem 1
3	—	Vapor....	Inglez........	"Dovenby Hall"...	Embarque manganez
4	—	Vapor....	Nacional......	"Tabatinga"......	Cabotagem.
4	—	Vapor....	Nacional......	"Ilhéos".........	Cabotagem.
4	—	Hiate....	Nacional......	"Pharoux"........	Cabotagem.
5	—	Vapor....	Inglez........	"Port. Prince"....	—
6	—	Vapor....	Allemão	"Antiochia".......	—
7	—	Vapor....	Allemão......	"Hertha".........	—
8	—	Vapor....	Francez......	"D'Iberville".....	—
8	—	Vapor....	Nacional......	"Ipanema".......	Cabotagem.
9	—	Barca....	Nacional......	"Olga"...........	Cabotagem.
9	A	Chatas...	Diversas......	c/c. do "Campos Salles"	—
10	—	Vapor....	Sueco........	"San Francisco"...	Receb. carga.
Pateo 10	—	Vapor....	Americano....	"Robin Hood".....	Desc. de carvão.
Pateo 11	—	Vapor....	Sueco........	"Roland".........	Desc. de trigo.
Pateo 11	—	Vapor....	Nacional......	"Montenegro".....	Cabotagem.
Praça Mauá	—	....	....	....	Vago.

PAGAMENTOS ANNUNCIADOS

Companhia Fiat Lux, dividendo.

Veneravel Ordem Terceira de São Francisco de Paula, juros.

Companhia Tecidos Confiança Industrial...

REUNIÃO DE CREDORES

Dia 6 — Estrada de Ferro Central do Brasil, para o fornecimento de postes de madeira de lei, para a 5ª divisão, durante o corrente anno.

Dia 7 — Estrada de Ferro Noroeste do Brasil, para o arrendamento do serviço de botequins da estação Lins.

Pinto, Lopes & C.

EXPORTADORES E COMMISSARIOS DE CAFÉ

VENDAS JUDICIAES

CUNHA NEVES & C.ª

COMMISSARIOS

De manteiga e outros artigos

Rua do Rosario 140 - Rio de Janeiro. (17791)

CONCORRENCIAS ANNUNCIADAS

COFRES NASCIMENTO

Rua General Camara 223

Telp. Norte 3924

FALLENCIAS E CONCORDATAS

TRIGO

BUENOS AIRES, 14.

DOCUMENTOS ARCHIVADOS

CONTRATOS

ALTERAÇÕES DE CONTRATOS

DISTRATOS

FIRMAS INDIVIDUAES

AEG

Comp. Sul Americana de Electricidade

Fundada pela

ALLGEMEINE ELEKTRICITAETS GESELLSCHAFT, BERLIM

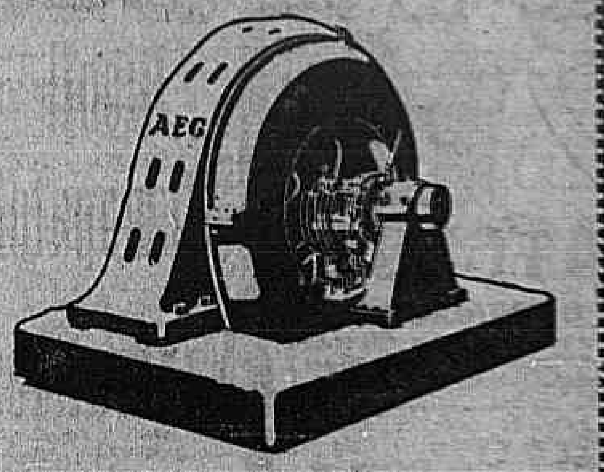

INSTALLAÇÕES HYDRO-ELECTRICAS

Para cidades, villas e fazendas

ELABORAMOS ORÇAMENTOS GRATUITAMENTE

RIO DE JANEIRO — Rua Buenos Aires, 59
SÃO PAULO — Rua Florencio de Abreu, 89
RECIFE — Rua Barão do Triumpho, 86
BAHIA — Rua Santos Dumont, 16-B
BELLO HORIZONTE — Rua Tupinambás, 672

...daria n. 73, com capital de réis 50:000$000, prazo indeterminado.

De J. R. Silva & Comp., firma composta dos socios solidarios, José ...ribeiro da Silva e Domingos Pereira, para o commercio de commissões etc., á rua Marechal Floriano Peixoto n. ..., com capital de 50:000$000, prazo indeterminado.

ALTERAÇÕES DE CONTRACTOS

De Justino de Souza & Comp., elevando o capital social á 350:000$.

DISTRACTOS

De Costa & Mendes, retira-se o socio Albano da Cunha Mendes recebendo a importancia de 7:500$000, ficando com o activo e passivo os socios João da Costa Martins na importancia de 12:500$000.

De Stuart & Comp., retira-se o socio José Martins Leal Vianna recebendo a importancia de 1:864$720, ficando com o activo e passivo o socio d. Maria Cardim de Oliveira ... e Adelmaro Felicio dos Santos, ... importancia de 29:164$680.

De Jorge A. Diab & Irmão, retiram-se os socios, Jorge Abdelmassih e José Abdelmassih Diab recebendo cada um a importancia de réis... ...:000$000.

De Dias & Monteiro, retira-se o socio Francisco Pereira Dias recebendo a importancia de 2:820$360, ficando com o activo e passivo o socio ...dro Pinto Dias na importancia de ...:1$920.

CONTRACTOS

De J. A. Martins & Comp., firma composta dos socios solidarios, Alvaro Joaquim Antonio Martins, João Martins, Manoel Moneiro e do socio commanditario, Joaquim Antonio Marques, para o commercio de construcções etc., á rua do Senado n. 237, com capital de 100:000$, prazo indeterminado.

De Valle & Comp., firma composta dos socios solidarios, Ernestino do Valle e Americo Oliveira, para o commercio de alfaiataria, á rua da Bodega n. 150, com capital de ...:000$000, prazo indeterminado.

De Rodrigues & Filhos, firma composta dos socios solidarios, Domingos Rodrigues Peral, José Rodrigues Pol e Emilio Rodrigues Pol, para o commercio de tinturaria etc., á rua Conselheiro Magalhães Castro n. 191, com capital de 6:000$000, prazo indeterminado.

De Ulysses Rolim & Comp., firma composta dos socios solidarios, Ulysses Rolim e José Alves Pessôa, para o commercio de tecidos etc., á rua de S. Mauricio n. 150, com capital de ...:000$000, prazo indeterminado.

De Raposo & Pacheco, firma composta dos socios solidarios, João Raposo e Luiz Gonçalves Pacheco, para o commercio de caminhões a fretes, á rua Coronel Pedro Alves ns. 65 e 67, com capital de 60:000$000, prazo indeterminado.

De Maresca & Comp., firma composta dos socios solidarios, Miguel Angelo Maresca e do socio commanditario, dr. Oswaldo Boaventura, para o commercio de meias, á rua Chile n. 25, com capital de 60:000$000, prazo indeterminado.

De Francisco Moreira & Comp., firma composta dos socios solidarios, Francisco José Moreira e do socio commanditario, José Leandro Cardoso, para o commercio de construcções etc. á rua Senador Pompeu n. 60, com capital de 60:000$000, prazo indeterminado.

...bendo a importancia de 8:639$646, ficando com o activo e passivo o socio, Pedro Miralles Marinho na importancia de 11:875$266.

De Araujo & Comp., retiram-se os socios, Manoel Antonio de Araujo recebendo a importancia de 12:228$972 e o socio, Costa & Coelho a importancia de 6:922$245.

De Felix & Comp., retira-se o socio, José Salim recebendo a importancia de 11:000$000, ficando com o activo e passivo os socios, José Felix e Antonio Felix na importancia de réis... 33:875$040.

FIRMAS INDIVIDUAES

De S. P. Guimarães, para o commercio de olaria, á rua Dr. Lino de Vasconcellos n. 257, com capital de 5:000$000.

De Eduardo Macedo Figueiredo, para o commercio de botequim, á Avenida Salvador de Sá n. 114, com de 27:500$000.

De Francisco Kremela, para o commercio de objectos de madeira nacional, á rua dio Avenida Rio Branco n. 131, com capital de 10:000$000.

De José G. Ferreira, para o commercio de lacticinios, á rua do Lavradio n. 122, com capital de réis... 30:000$000.

De Joaquim Carneiro Braga, para o commercio de botequim, no Boulevard de São Christovão n. 10, com capital de 4:000$000.

De Laurence E. Brown, para o commercio de commissões etc., á rua General Camara n. 20, com capital 50:000$000.

FIRMAS INDIVIDUAES

De José Raymundo Barreto, para o commercio de alfaiataria, á rua Pedro I n. 34, com capital de réis... 4:500$000.

De Sarah Nudelman, para o commercio de botequim á rua Vasco da Gama n. 16, com capital de réis... 10:000$000.

CONTRACTOS

De Araujo & Comp., firma composta dos socios solidarios, Manoel Antonio de Araujo, Accacio da Costa Abreu e José Gonçalves Pereira, para o commercio de alfaiataria, á praça Olavo Bilac n. 9, com capital de 60:000$000, prazo indeterminado.

De João Amorelli & Comp., firma composta dos socios solidarios, João Amorelli e Antonio Pinto de Mello, para o commercio de gado, á rua 7 de Setembro n. 193, com capital de 40:000$000, prazo indeterminado.

De Donadelli & Moreno, firma composta dos socios solidarios, Tullio Donadelli e Antonio Moreno, para o commercio de de chapéos, á rua de São Pedro n. 164, com capital de 10:000$000, prazo 2 annos.

De J. Araujo & Gomes, firma composta dos socios solidarios, José Lourenço d'Araujo e Antonio Gomes Botelho, para o commercio de ferragens etc., á rua Camerino n. 170, com capital de 50:000$000, prazo indeterminado.

De Corrêa, Freitas & Barreira, firma composta dos socios solidarios, Diogo Corrêa, Antonio Manoel de Freitas, Maximino Santos Barreira, para o commercio de calçados, á rua Uruguayana n. 50, com capital de 50:000$000, prazo indeterminado.

De dr. Veidt, Bruehhaus & Comp., firma composta dos socios solidarios, ...

DISTRACTOS

MOVIMENTO DO PORTO

VAPORES ENTRADOS

VAPORES SAHIDOS

FIRMAS INDIVIDUAES

ALTERAÇÕES DE CONTRACTOS

MARITIMAS

VAPORES ESPERADOS

VAPORES A SAHIR

Grande descoberta

AOS AUTOMOBILISTAS E CHAUFFEURS DO BRASIL

Esmalte "POLY"

O MELHOR PARA AS UNHAS

Motores electricos

General Electric. — 202, rua S. Pedro, 183. — M. A. Corrêa.

ALUGA-SE EM COPACABANA

DINHEIRO

Tubos de latão

SERVENTE DE PHARMACIA

Praia de Icarahy

COBRADOR

Esmalte "POLY"

O MELHOR PARA AS UNHAS

Machinas de costura

Ventilador Westinghouse

Pias esmaltadas

PILULAS VIRTUOSAS

BANCO DO RIO DE JANEIRO

SRS. DENTISTAS

ESPLENDIDA MORADIA

Só para medicos

SAE-AZAR

PARA SER APPLICADO ONDE HOUVER PERCEVEJOS

A VENDA EM TODA PARTE

CHACARA

TOURO

TELEPHONES

(e seus accessorios)

Ventiladores electricos

ICARAHY

PRECISA-SE

OURO

Compra-se de 3$ a 15$000 PRATA-MOEDA 4$ e 6$

Platina — 30$, 50$

Cordões de ouro, correntes e outros objectos de ouro com brilhantes.

Salvas, paliteiros, castiçaes, serviço de café, jarros e bacias de prata de 100 — 200 — 600 e 1$200 grm.

Compram-se cautelas Monte Soccorro e outras casas. Só no Syndicato Norte Americano.

R. Uruguayana n. 22, sala 5

Tel. 2850 C.

(U 19422)

Doenças da ouvido garganta nariz e bocca — Cura garantida e rapida da OZENA (fetidez do nariz) processo inteiramente novo.

DR. EURICO DE LEMOS

CARPINTEIROS

Precisam-se de carpinteiros habilitados em carrosserie para autocaminhões.

Rua Bento Lisbôa, 104

(U. 19242)

SALA E QUARTO

OURO

Joias, platina e brilhantes. Quem melhor paga é a JOALHERIA RIO — Rua ASSEMBLÉA, 54.

PETROPOLIS

CABELLOS BRANCOS? Use BELLA CÔR

Collegio Militar

TERRENOS VENDEM-SE

ROUBAR!

FOSSAS SANITARIAS

"INCO" — GABINETES EM CIMENTO ARMADO.

A PRESTAÇÕES

TONICO LOVERSO

CASA — TIJUCA

PALACETE

SEMANA SANTA

"WILLEY"

Tornos para madeira

Bomba electrica

MOTORES 3 H.P.

OPTIMO PREDIO

PIANO ALLEMÃO

Piano — Compra-se

Armazem no centro

Chapas de cobre

Caruru' e vatapá

SOBRADO

O SENHOR!

tem toda a culpa de ter perdido dias de trabalho, supportando fortes dores de cabeça. Em vez de tentativas, devia ter, desde logo, recorrido á **Bayaspirina** (Comprimidos "Bayer" de Aspirina). Não se illuda mais com remedios duvidosos; verifique o rotulo do tubo, a caixinha de papelão e cada comprimido; em todos deve haver a Cruz Bayer. Se deseja uma simples doze, adquira um **Enveloppe Bayer**, contendo dois comprimidos.

BAYER

(14991)

SAUDE! FORTUNA! FELICIDADE!

Estão no vosso poder:

As linhas da mão revelam o vosso destino; o Prof. ALBERT, lendo-as, indicará o caminho que devereis seguir. O Prof. ALBERT, com o Magnetismo, dá o vigor e a força para vencer as adversidades!

O PROF. ALBERT

memb. dipl. Soc. Magn. France e New York, ex-collabo. da celebre Mme. De Thèbes; consultas das 9 ás 18 (e por carta e a domicilio). 4, RUA DAS ACCACIAS (Gavea) RIO

TEM FILHAS?

CRIADA

BONS QUARTOS

CABELLOS BRANCOS? Use BELLA CÔR (0687)

Machinas de escrever

Em Vde. Sta. Isabel

Material Radio

Pensão Beira Mar

Française

PENSÃO

TELHAS, CAL DE PEDRA, ETC.

Pensão de 1ª ordem

CABELLOS BRANCOS? Use BELLA CÔR

Marcos allemães

Optimo contrato

PHARMACIA

Chapas de ferro

PREDIO

Documentos perdidos

ARAME DE FERRO

PREDIO NOVO

SITIO

SALA E QUARTO

A DESCOBERTA DA BELLEZA

RUGAS, SARDAS, PANNOS, ESPINHAS, MANCHAS, SUORES, DA PELLE, usae este preparado, descoberto pela Sra. BARONEZA DE ROCHEFORD, que tereis vossas cutis sempre alva e assetinada, denominado "RUGOSINA". — Vende-se na Casa Cirio, Ouvidor n. 183 e Uruguayana n. 66. (U. 17958)

Illuminando o caminho da vida

OS nossos sentidos vacillam quando chega o crepusculo da vida. As coisas que nos rodeiam perdem a sua nitidez e tornam-se indistinctas. A natureza necessita a ajuda de lentes adequadas e devemos attendel-a se queremos innundar outra vez com luz o caminho da vida.

A tarefa do optico é ajustar e talhar as lentes adequadas. Para que o resultado seja perfeito, Bausch & Lomb offerecem o mais fino crystal ophtalmico e um sortido completo de apparelhos para medir e corregir os defeitos visuaes.

Pedir os folhetos descriptivos.

BAUSCH & LOMB OPTICAL CO,
Rochester, N. Y., E. U. da A.

(14968)

Insista sempre

BLACK & WHITE

WHISKY

NEGOCIO

Representante de importante empreza paulista deseja entrar em relações com pessoa de posição social de destaque dispondo de grandes relações, para juntos tratarem de negocio podendo dar de 50 a 60 contos de lucro annualmente. Negocio muito sério. Cartas para REPRESENTANTE, neste jornal. (6327)

Brinquedos A Irmães

Vendem-se saldos a preços excepcionaes na Avenida Rio Branco, 9 (CASA MAUÁ) 2º and. Sala 200

TELHAS TYPO FRANCEZA

Vendem-se na Rua Frei Caneca 450. (6306)

Casa "Especial" — AGUAS MARINHAS, TURMALINAS, AMETHYSTAS, etc. LAPIDADAS

OPERARIOS

Precisa-se para trabalhar na fabrica de telhas e tijolos "Ceramica Sant'Anna". Tratar á rua São José 78, sob. ou na referida fabrica, 5 minutos da estação de Sant'Anna. Trens de suburbios. (6606)

Predio em Icarahy

APARTAMENTO, SALA OU QUARTOS

Material Radio

S. Pedro, 183. — M. A. Corrêa.

PORCOS DUROCK-JERSEY

Seccos, molhados e botequim

Casa no Flamengo

Tubos de ferro

AJUSTADOR

PIANO ALLEMÃO

PIANO

TORNEIRO

Chapas de latão

ANEL

Bexiga, Rins, Prostata, Urethra, Diathese Urica e Arthritismo

A UROFORMINA, precioso antiseptico desinfectante e diuretico, muito agradavel ao paladar, cura a insufficiencia renal, as cystites, pyelites, nephrites, pyelo-nephrites, urethrites chronicas, catharro da bexiga, inflammação da prostata. Evita o typho, a uremia, as infecções intestinaes e do apparelho urinario. Dissolve, as areias e os calculos e acido urico e uratos. Ap. D. N. S. P. n. 372, em 31/10/903. Nas pharmacias e drogarias. Deposito: Drogaria Giffoni. Rua Primeiro de Março n. 17, Rio. (11.195)

PRESTIDIGITADORES E ILLUSIONISTAS...

Amadores e profissionaes. Si deseja conhecer os ultimos segredos da ARTE MAGICA, peça o nosso catalogo n. 7, com 112 paginas, 279 illustrações, descrevendo 518 "trucs", que será remettido a todos que nos enviarem 1$000 em sellos ... Redacção do "Boletim Magico". — Caixa postal n. 968, S. Paulo. (0119)

A CURA RADICAL DAS HEMORRHOIDES

Por intervenção sem chloroformio e ... soffrimento para o doente. DR. VON DOLLINGER DA GRAÇA, da Beneficencia Portugueza. — Rua Rodrigo Silva n. 5, ás 3 1/2. — Phone C. 3451 e 834 Sul. EXAMES PELOS RAIOS X. (U 15060)

Quer possuir um Bungalow?

Compre um terreno em Ipanema ou Leblon em prestações, prazo longo, na Avenida Rio Branco n. 133, 4º andar, sala 8. (U 17138)

FUNDIDORES

Precisam-se fundidores que sejam novos e que conheçam bem a sua arte. Paga-se bem e de accordo com o valor de cada um. Rua General Pedra 153. Trabalho das 8 ás 5 horas. (U 16955)

"Barata Roamer"

Vende-se uma typo modelo exposição, em perfeito estado, 55 H. P. — Dirigir-se á rua Buarque n. 30, (Leme), falar com Antonio ou Hans. (U 15991)

STENOGRAPHIA

Tachygrapho parlamentar lecciona por methodo simples e pratico. Secção de Tachygraphia da Camara dos Deputados, Sr. Walter Godinho. Da 1 ás 2. Tel. Central 4290. (U 15352)

HOTEL-PENSÃO Laranjeiras

Centro Militar Beneficente

CABELLOS BRANCOS? Use BELLA CÔR (0687)

STENOGRAPHIA

Dr. Civis Galvão

Doenças dos pulmões e do coração

BILHARES

Casa em Petropolis

QUARTO

PADARIA

ALUGA-SE

TERRENO

Instituto Minerva

Collegio fundado em 1914

O melhor emprego de capital

Automoveis e caminhões

ARMAZEM

BOA LOJA

ICARAHY

LEILÃO DE PENHORES
Em 24 de abril de 1924
Vianna, Irmão & C.ª
RUA PEDRO 1º Ns. 28 e 30 (Antiga E. Santo)
Roga-se aos srs. mutuarios resgatarem ou reformarem suas cautelas vencidas, até á hora do leilão. (U 19935)

LEILÃO DE PENHORES
CASA J. MENDES
JOSE' MOREIRA DA COSTA & C. (Successores)
EM 22 de ABRIL DE 1924, 9 — BECO DO ROSARIO — 9 das cautelas vencidas, podendo os senhores mutuarios reformal-as ou resgatal-as até á hora do leilão.

Leilão de Penhores
CASA GONTHIER
Henry & Armnado
23 Abril 1924
45, RUA LUIZ DE CAMÕES, 45
Fazem leilão dos penhores vencidos, e avisam aos srs. mutuarios que podem reformar ou resgatar as suas cautelas até á vespera do leilão. (U 17580)

Leilão de Penhores
EM 26 DE ABRIL DE 1924
A. Motta & Irmão
5 — Becco do Rosario — 5
Fazem leilão das cautelas vencidas, podendo os srs. mutuarios reformal-as ou resgatal-as até a hora de começar o leilão. (U 19243)

Leilão de Penhores
25 de abril
JOSE' CAHEN
Rua Silva Jardim, 7
(U 19226)

Implorando a caridade

ANGELA PECORANO, viuva, com 86 annos de edade, completamente cega e paralytica;
MARIA VENTURA, de 96 annos de edade, viuva;
ENTREVADA, rua do Chichorro n. 47, casa XVIII, doente, impossibilitada de trabalhar, tendo duas filhas, sendo uma tuberculosa;
CARLOTA, pobre velhinha sem recursos;
ELVIRA DE CARVALHO, pobre cega e sem amparo da familia;
FRANCISCA DA CONCEIÇÃO BARROS, cega de ambos olhos e aleijada;
UM INFELIZ ALEIJADO;
FELICIANA LUCAS, viuva, paralytica;
VIUVA SANTOS, com 68 annos de edade, gravemente doente de molestias incuraveis;
JULIETA — EMILIA, duas pobres irmãs;
THEREZA, pobre ceguinha sem auxilio de ninguem;
VIUVA SOARES — Sem poder trabalhar;
VIUVA DE UM JORNALISTA, sem o menor amparo.

Amas seccas e de leite

ALUGA-SE um confortavel quarto mobilado sem pensão a casal sem filhos ou a dois moços ou moças do commercio. Rua Lucio de Mendonça, [illegible] (U 17845) A

Cozinheiros e cozinheiras

ALUGAM-SE cozinheiras, moças e [illegible]. Pedidos a Agenor Portugal; [illegible] (U 17977) B

ALUGA-SE uma cozinheira do trivial, na rua S. Anna n. 14 [illegible] Botafogo. (U 19084) B

PRECISA-SE de uma cozinheira para casa de pequena familia, que durma no aluguel, á rua Maria e Barros [illegible] (U 17873) B

PRECISA-SE de uma creada para serviços leves, que durma no aluguel, pagando-se bem. Rua Copacabana, [illegible] (U 19002) B

Creados e creadas

COPEIRA — Precisa-se de uma nas Laranjeiras. [illegible] Telephone Beira Mar 2480. (U 18282) C

OFFERECE-SE uma arrumadeira e copeira; [illegible] Ribeiro n. 214. Tel. Ipan. 267. (U 19146) C

PRECISA-SE de uma rapariga para serviços leves. Pouco serviço; á rua S. Luiz Gonzaga n. [illegible] (U 19218) C

PRECISA-SE de uma empregada, para pequena familia, que durma no emprego e que tenha carteira de identidade, á rua S. Francisco Xavier numero [illegible] (U 19153) C

PRECISA-SE de uma boa copeira e arrumadeira para o serviço de um casal sem filhos, á rua [illegible] S. Christovão. (U 19166) C

PRECISA-SE de uma moça de [illegible] annos para serviços leves, á rua Tavares Bastos n. 10. (U 19215) C

PRECISA-SE de uma copeira, branca, á rua Marquez de Abrantes n. [illegible] (U 19234) C

PRECISA-SE de uma lavadeira; paga-se bem. Rua S. José, 55, 2º andar. (U 19214) C

PRECISA-SE de uma moça branca, para companheira de quarto, em casa de familia, á rua S. Salvador n. 8. (U 20051) C

PRECISA-SE de uma cozinheira [illegible] paga-se bem, a gaz, rua Carvalho Monteiro n. [illegible] (U 17955) C

Empregos diversos

ALUGAM-SE duas moças estrangeiras, com pratica de serviço para hotel ou pensão. Trata-se á rua Bento Lisboa 25. [illegible] D

CHAUFFEUR — Offerece-se para particular ou caminhão; rua Silva Machado, 13, Botafogo. Telephone Sul 2155. (U 17968) D

CHAUFFEUR — Precisa-se de um com carteira [illegible] (U 18287) D

CHAUFFEUR mecanico allemão, com carteira para o Rio, procura collocação em carro particular ou caminhão, onde pode talvez morar fóra. Cartas por favor, sobre T. R. neste Jornal. (U 18290) D

GOUVERNANTE de maisons, cemande plaie préferances persone seul, n. 54, rua Joaquim Silva — Lapa. (U 18136) D

PRECISA-SE de um ou dois carpinteiros na obra da rua 20 de Novembro, esquina da rua Montenegro em Ipanema. (U 17861) D

"BELLA CÔR" protege o seu cabello, evitando a calvicie, caspas, etc.
"BELLA CÔR" restitue aos cabellos brancos ou grisalhos, sua côr primitiva em poucos dias.
"BELLA CÔR" é completamente inoffensiva, e o seu perfume é muito agradavel.
"BELLA CÔR" não é tintura, e usa-se com facilidade como qualquer loção.
"BELLA CÔR" não é uma loção vulgar, e sim um preparado altamente scientifico e maravilhoso.
"BELLA CÔR" é approvada pelo Dep. N. S. Publica sob n. 2177, e vende-se nas pharmacias, drogarias e perfumarias.
V. MELUCCI — Av. Rio Branco 137. (4101)

OFFERECE-SE um bom encerador, para casa de familia de tratamento. Tem carteira e dá referencia. Phone B. Mar 941. (U 17985) D

OFFERECE-SE uma senhora de meia edade e todo o respeito, para casa de um ou dois senhores de tratamento, como governante, prestando-se a fazer serviços domesticos. Não faz questão de ir para fora, tratando de doente. Cartas neste jornal para Amelia. (U 19094) D

PRECISA-SE á rua Haddock Lobo, 142, de duas moças portuguezas, para copeira e lavadeira, matriculadas e praticas dos serviços. (U 16788) D

PRECISA-SE de perfeitas ajudantes de vestidos finos, urgente; paga-se bem; rua da Lapa n. 74. (U 18187) D

PRECISA-SE de officiaes serralheiros; rua do Cattete n. 168. (U 19131) D

PRECISA-SE de uma senhora de edade, para companhia de uma senhora, coser e para serviços leves, se for preciso tem quarto e comida com pequeno ordenado, que dê referencias; rua Capitão Salomão 46 — Botafogo. (U 18122) D

PRECISA-SE uma aprendiz para officina de costuras. Largo de São Francisco n. 14. (U 18142) D

PRECISA-SE uma perfeita ajudante de corpinheira; largo de S. Francisco n. 14. (U 18143) D

PRECISA-SE de um compositor e de um impressor, na typographia, á rua Visconde do Rio Branco n. 62. (U 17882) D

PRECISA-SE uma pessoa de edade, para os serviços de uma senhora, menos cozinhar; rua B. S. Francisco Filho n. 255. (U 19170) B

PRECISA-SE de um carregador para fabrica de caixas de papelão, á rua General Camara n. 279. (U 17870) D

PRECISA-SE de um bom e perfeito official de bombeiro hydraulico, na rua Marqueza dos Santos, 12, carpintaria. Jornal de 12.000 mil réis para cima. Proximo ao largo do Machado. (U 19273) D

ALUGA-SE um excellente commodo, preço 120$000, na rua Monte Alegre, n. 167, 1º. (U 19209) E

ALUGA-SE um quarto mobilado, a um senhor sério, ou senhora que trabalhe no commercio. Avenida Gomes Freire, 116, sob. (U 19210) E

ALUGAM-SE bons quartos mobilados, com pensão, a casal sem filhos, á rua do Ouvidor n. 133, 2º andar. (U 18190) E

ALUGA-SE bom escriptorio com telephone, á rua do Ouvidor 133, 1º andar. (U 18189) E

ALUGA-SE uma sala de frente a 3 rapazes, ou casal sem filhos á rua Visconde de Inhauma 53, 2º. (U 17916) E

ALUGAM-SE quartos mobilados, sem pensão, a cavalheiros de tratamento. 142, Corrêa Dutra. (U 17800) E

CASA VEIGA
ELECTRICISTAS-EMPREITEIROS
LAMPADAS PHILIPS
AS MAIS RESISTENTES
AS MAIS ECONOMICAS
1$400
RUA RODRIGO SILVA 10
(5710)

ALUGA-SE uma sala de frente, mobilada, com pensão, a casal ou a tres rapazes de tratamento, á rua Silva Manoel n. 58. (U 13919) E

ALUGA-SE um bom quarto de frente, bem mobilado e com pensão, por 400$ mensaes, a casal sem filhos, na rua S. Pedro n. 148, 1º andar. — Tel. Norte 5239. (U 19330) E

ALUGA-SE uma boa sala para um casal, ou tres ou quatro rapazes, com pensão, na rua Rodrigo Silva n. 6, II. (U 17028) E

ALUGAM-SE quartos com boa pensão, para rapazes, por 150$000, casa de familia. Rua da Alfandega 225, sobrado. (U 17357) E

ALUGAM-SE sala e quarto de frente, [illegible] a casal ou pessoa de fino tratamento, em casa de familia, rua Senador Dantas [illegible] E

ALUGA-SE uma boa sala de frente, bem mobilada, [illegible] trabalhe fóra. Senador Dantas 38. (U 18171) E

ALUGA-SE um amplo andar, proprio para escriptorio, na rua Theophilo Ottoni [illegible] 28, armazem. (U 18310) E

ALUGA-SE o andar terreo da Av. Gomes Freire, [illegible] (U 18498) E

ALUGA-SE uma sala em casa de familia, com ou sem pensão, R. Carlos de Carvalho, 65, 2º. (U 18297) E

ALUGA-SE optima sala para escriptorio [illegible] Theophilo Ottoni n. 1, 2º andar. (U 18123) E

ALUGA-SE um quarto de frente, mobilado com ou sem pensão. Não tem mais hospedes. Rua Carlos de Carvalho, [illegible] (U 17846) E

ALUGA-SE uma sala de frente, [illegible] Rua Evaristo da Veiga n. 94. (U 18416) E

ALUGA-SE o 2º andar do predio á rua Marechal Floriano n. 129, proprio para familia. Trata-se no telephone Norte 4098. (U 19209) E

ALUGAM-SE bons quartos [illegible] banhos quentes e frios, [illegible] (U 19303) E

ALUGA-SE uma sala [illegible] senhora [illegible] rua General Caldwell [illegible] (U 19301) E

ALUGA-SE em casa de familia de tratamento, uma sala de frente, a um ou 3 cavalheiros distinctos. [illegible] do Senado. (U 15821) E

OLHOS
Inflammações e Purgações
Use o
«Collyrio Moura Brazil»
(NOME REGISTRADO)
Vende-se em todas as pharmacias e drogarias
(16326)

PRECISA-SE de um caixeiro com pratica de tinturaria, na rua Sete de Setembro n. 171. (U 18198) D

PRECISA-SE de uma menina de [illegible] annos, para serviços leves, em casa de familia, [illegible] Trata-se na rua Esteves Junior, 34, largo São Salvador. (U 18460) D

PRECISA-SE de um official de bombeiro hydraulico, na rua do Cattete, [illegible] (U 19289) D

PRECISA-SE de um rapaz para serviços domesticos, na rua Corrêa Dutra n. 140. Tel. 2753 B. M. [illegible] D

UM senhor de meia edade, tendo conhecimentos de commercio, [illegible] (U 19097) D

VENDEDORES — [illegible] precisam-se, á rua da Alegria n. 185. (U 18034) D

Casas e commodos centro

ALUGAM-SE salas com sacadas de frente, para qualquer negocio; á rua Rodrigo Silva n. 18. (U 18835) E

ALUGAM-SE escriptorios com elevador; rua 7 de Setembro 105. (U 18833) E

ALUGA-SE optima sala de frente, á rua Carioca, 52, 2º andar. Tratar em 7 de Setembro, [illegible] (U 18176) E

ALUGA-SE [illegible] Sete de Setembro, 182, 2º andar. [illegible] E

ALUGA-SE um armazem na rua Senador Eusebio n. 87, [illegible] (U 17833) E

ALUGA-SE uma sala de frente [illegible] Praça Tiradentes, 46, 2º andar. [illegible] E

ALUGA-SE a frente de um segundo andar, [illegible] (U 19221) E

ALUGAM-SE salas e quartos mobilados, com pensão [illegible] Rua Buenos Aires, 196. (U 18317) E

ALUGA-SE uma optima casa para familia [illegible] (U 18172) E

ALUGA-SE um bom quarto mobilado [illegible] Rua S. José, 55, 2º andar. [illegible] E

ALUGA-SE á rua Senador Dantas n. 77, sobrado, a magnificos quartos [illegible] (U 17921) E

SERRAS CIRCULARES
SIEMENS
Companhia Brasileira de Electricidade
Siemens Schuckert S. A.
RIO DE JANEIRO
Rua 1º de Março, 88
(6255)

ALUGA-SE, em casa de familia, a senhor estrangeiro [illegible] E

ALUGA-SE uma boa sala de frente [illegible] E

ALUGA-SE uma linda sala de frente, [illegible] rua Silva Manoel, [illegible] (U 18174) E

ALUGA-SE em casa de um casal um apartamento mobilado a casal sem filhos. Informações Phone C. 1072. (U. 18313) E

[Further small ads, not legible at this resolution] E

A SENHORA [illegible] irregulares? Tome CAPSULAS SENKRATU! (Apio-biliana-Arruda) A. D. N. S. P. n. 94. A' venda Rua Uruguayana, 35. (5097) E

Lapa e Santa Thereza

ALUGA-SE [illegible] largo do Castro [illegible] (U 18193) F

ALUGA-SE [illegible] (U 18138) F

ALUGAM-SE [illegible] casal, [illegible] (U 18906) F

ALUGA-SE [illegible] (U 18259) F

TELHAS TYPO MARSELHA
do Paraná, as melhores que se fabricam no Brasil. — Vermelhas uniformemente, direitas, leves e resistentes a toda prova.
As casas cobertas com estas telhas ficam mais bonitas e estão sempre mais garantidas.
Absorvem menos agua em dias de chuva e pouco pesam sobre o madeiramento
Sempre em stock pa-a vendas de qualquer quantidade.
Entrega Immediata.
A. E. CARVALHO & Co.
Escriptorio Av. Rio Branco, 9 - Norte 6670.
Deposito - Rua Alpha 112 - Norte 803 - (Praia Formosa)
(5080)

TOSSE? GRIPPE? TUBERCULOSE?

O CONTRATOSSE
E' DE EFFEITO SENSACIONAL

Efficacissimo e poderosissimo! Agradavel e não tem dieta! Acção maravilhosa nas molestias do peito! Tosses da bronchite chronica, da Tuberculose, (effeito surprehendente), da Coqueluche, Asthma, emfim, quando tratem escarros sanguineos, dôres nos pulmões, falta de somno, febre, etc., o Contratosse é o remedio salvador. O Contratosse é barato: Vº. 2$800 ou 3$000; Duzia 28$000 ou 29$000, em qualquer pharmacia ou drogaria: Pacheco, Huber, etc., etc. (1035)

ALUGA-SE a dois rapazes, com ou sem mobilia, [illegible] F

ALUGA-SE um bom quarto [illegible] rua da Lapa n. 61. (U 19367) F

ALUGA-SE um bom quarto para solteiro, em casa de familia, R. Cosme Velho, 233. (U 17851) G

ALUGAM-SE bons quartos mobilados, a cavalheiros. Rua Corrêa Dutra 94. (U 17892) G

ALUGA-SE o predio para pequena familia, [illegible] S. Christovão; [illegible] (U 19204) G

ALUGA-SE uma sala mobilada, em casa de familia. R. do Cattete, 249. [illegible] G

ALUGA-SE por 750$000 mensaes, o predio [illegible] G

ALUGA-SE, na rua S. Vergueiro n. 86, em casa de familia de tratamento, [illegible] (U 17940) G

Cattete, Laranjeiras, Botafogo e Gavea

ALUGA-SE um apartamento mobilado, com pensão. Rua Carvalho Sá, 33 (Largo do Machado). (U 19170) G

ALUGA-SE quarto optimamente mobilado, com pensão, [illegible] (U 17843) G

ALUGAM-SE bons quartos, [illegible] (U 17960) G

ALUGA-SE um bom quarto [illegible] (U 18235) G

ALUGA-SE [illegible] Cattete [illegible] (U 18165) G

ALUGA-SE [illegible] (U 17766) G

Srs. DENTISTAS — A garantia dos vossos trabalhos está no uso de um bom cimento. O cimento TITAN é o melhor. E' usado e aconselhado pelos illustres professores: Coelho e Souza, Frederico Eyer, Dias de Carvalho, Emilio Mallet, Paula Ramos e pelos principaes dentistas do Brasil. Lata 8$000. A' venda em todas as casas dentarias do Brasil. (4098)

ALUGAM-SE magnificas salas, quartos e apartamentos [illegible] (U 19077) G

[Further small ads in this section, not legible at this resolution] G

ALUGA-SE um quarto mobilado, para rapaz; R. Santo Amaro n. 16. (U 17987) G

ALUGA-SE um confortavel quarto mobilado, com ou sem pensão, a casal sem filhos ou a cavalheiros distinctos. Rua Dois de Dezembro, 95, Cattete. (U 20016) G

Não é só para os ricos

O tratamento de quasi todas as molestias, pelos Raios X, Alta-frequencia, Diathermia, Banhos estaticos, Correntes Continuas, faradicas, banhos de luz, vapor, sulphurosos, etc., Massagens geraes, parciaes e electricas por eximios auxiliares dos medicos, Massagistas Homem e Mulher. Todos os tratamentos os mais modernos de Paris, Berlim, Vienna, Londres e Roma. Possuindo apparelho de Raios X para exames e photographia em casa dos doentes.

Preços modicos e ao alcance de todos, no Instituto de Physiotherapia. Tratamento especial para a Syphilis, Molestias das Senhoras, Hemorrhoides e para todas as dores e Nevralgias agudas e chronicas. Tumores da pelle malignos (cancro) e benignos. Tira-se em tres dias caroços dos braços e nadegas, produzidos por injecções, por mais antigos que sejam.

AVENIDA GOMES FREIRE, 99 — Telephone Central 1202 — Aberto das 7 ás 18 horas — Consultas das 9 ás 11 e das 15 ás 17 horas. (6864)

ALUGA-SE uma esplendida sala, com pensão, com ou sem moveis a casal distincto, ou a dois senhores do commercio, em casa de familia de tratamenot, á rua Farani, 36 (Botafogo). (U 19251) G

ALUGA-SE sala de frente, independente, bem mobilada, com pensão, em casa de familia a casal ou cavalheiro. Rua das Laranjeiras, 17, sob. (U 18304) G

ALUGA-SE um lindo aposento mobilado, com todo o confort, agua corrente, etc. com ou sem pensão, a casal sem filhos ou cavalheiro de tratamento, no palacete da ladeira da Gloria, 115, com soberba vista para o mar. Subida ao lado do Hotel Gloria. (6314) G

ALUGA-SE, de novo, boa casa mobilada, com tres quartos, duas salas e demais accommodações, telephone, luz e gaz já ligados, á rua de S. Clemente, 250, casa 25. As chaves estão no n. 11 da mesma avenida, das 8 ás 5 da tarde. Tratar á r. Real Grandeza, n. 88, casa 11. Telephone Sul 45. (U 19270) G

ALUGAM-SE sala e quarto de frente, com serventia, na rua da Passagem n. 235. (U 18255) G

ALUGAM-SE quartos com pensão, a rapazes, Rua Corrêa Dutra, 78. (U 17975) G

ALUGA-SE um esplendido apartamento de frente e um quarto mobilado com luxo. Rua Corrêa Dutra, 99. (U 19255) G

ALUGA-SE uma esplendida sala, em casa de familia, com 3 sacadas de frente, agua corrente, etc., a casal que trabalhe fora ou a cavalheiro de tratamento, á rua Esteves Junior, 34 Praça S. Salvador. (U 18261) G

ALUGA-SE em casa de familia, a casal sem filhos, uma boa sala de frente, mobilada, á rua Silveira Martins, 84. (U 18271) G

EM casa de familia respeitavel, alugam-se dois quartos, juntos ou separados, com banheiro e serviço sanitario, pensão boa, á rua Silveira Martins 133. (U 19240) G

PRECISA-SE quarto e pensão para casal, em casa de familia, — até 300$000. Cartas a H. L. (U 19308) G

QUARTO bem mobilado e com boa pensão, aluga-se, a casal distincto ou duas pessoas de tratamento. — Rua Bambina n. 55, Botafogo. — Sul 1377. (U 20021) G

QUARTOS MOBILADOS com pensão, para casal ou dois rapazes; largo do Machado n. 42. B. M. 1283. (U 16968) G

QUARTO ou sala, aluga-se em casa de pequena familia de tratamento, a pessoas distinctas, com ou sem pensão, na praia de Botafogo. Informações a B. M. 248. (U 18233) G

QUARTO — Precisa-se de um para casal sem filhos, até 40$000; nas immediações de Botafogo e Laranjeiras. Cartas na caixa deste jornal para Alves. (U 19269) G

AS EXCELLENTES FORMULAS:
Bionil
Hemopatol
E
Minorativas
são preparadas no LABORATORIO BIOCHIMICO BRASILEIRO com substancias purissimas, rigorosamente dosadas, e de seguro effeito medicamentoso.
Isto explica o magnifico acolhimento dispensado pelos mais illustres medicos desta Capital, aos referidos productos, incorporando-os aos seus receituarios.
O "BIONIL", o "HEMOPATOL", e as "MINORATIVAS" são medicamentos victoriosos.

BIONIL
O REI DOS TONICOS
Opulento fortificante contendo os mais valiosos saes de phosphoro, habilmente combinados com a pepsina. Indicado nos casos de ANEMIA, NEURASTHENIA, FADIGA CEREBRAL, FALTA DE MEMORIA, e CONVALESCENÇAS.

HEMOPATOL
ELIXIR BI-IODADO ARSENIADO
Indicado em todos os periodos da SYPHILIS e em todas as suas variadas fórmas: ULCERAS, DÔRES DE CABEÇA, RHEUMATISMO agudo ou chronico, etc.

MINORATIVAS
PASTILHAS
Medicamento precioso no tratamento da PRISÃO DE VENTRE HABITUAL, nas AFFECÇÕES DO FIGADO, e principalmente nas HEPATITES.

A' venda nas seguintes Drogarias: Baptista, Berrini, Bragança-Cid, F. da Silva Neves, Granado, J. Freire, Orlando Rangel, Pacheco, Ribeiro Menezes, Rodrigues, Silva Araujo, Silva Gomes, V. Silva, Werneck, e nas bôas Pharmacias.

SALA e appartamento, alugam-se, á rua Benjamin Constant, 40, — luxuosamente mobilados, a pessoas de tratamento, em casa estrangeira. (U 17884) G

SALA de frente, independente, bem mobilada, aluga-se, a um ou dois senhores ou casal que trabalhe fora. Largo do Machado, 7, 2º. (U 17900) G

SALA — Aluga-se de frente a casal distincto, com pensão, mobilada; casa de familia, perto da praia. Travessa Cruz Lima n. 35. (U 17952) G

Leme, Copacabana e Leblon

ALUGA-SE um bom quarto, em casa de familia, preço modico; rua Figueiredo Magalhães n. 141, Copacabana, proximo aos banhos de mar. (U 19245) H

ALUGA-SE uma casa com mobilia, á rua Bolivar 148, Copacabana. Informações no n. 140. (U 18104) H

ALUGA-SE á rua Goulart n. 75, uma boa casa com 5 dormitorios, a familia de tratamento, para os mezes de inverno. Trata-se na mesma ou á Avenida Rio Branco n. 46, 1º andar, com o sr. Mendonça. Tel. Norte 143. (U 16826) H

ALUGA-SE esplendida casa com ou sem moveis, perto do posto 4, da rua Constante Ramos n. 76, Ipanema 782. (U 10441) H

ALUGA-SE em casa de familia distincta a senhor de tratamento, um quarto e uma saleta mobilados ou não, com ou sem pensão, á rua Toneleiros n. 24, em frente á praça Cardeal Arcoverde e a 5 minutos do posto de banhos. Tem telephone 2077, Ipanema. (U 18074) H

ALUGA-SE uma boa sala de frente para 1 ou 2 rapazes do commercio, e um bom quarto com ou sem pensão, em casa de um casal sem filhos e de tratamento, perto dos banhos de mar. Rua Barroso n. 78, Copacabana. (U 13130) H

ALUGA-SE um quarto bastante grande e mobilado, a um ou dois senhores, rua 20 de Novembro, 59 — Ipanema. (U 19111) H

ALUGA-SE com ou sem moveis, a casa da rua 20 de Novembro, 30; informações pelo Tel. N. 1465, Ipanema. (U 19110) H

COPACABANA — Posto 4 — Familia de tratamento, aluga mobilados, juntos ou separados, a magnificos quartos de frente, com entrada independente, predio novo, centro de jardim, com ou sem pensão. Dirigir-se a A. B. C. no escriptorio desta folha. (U 18166) H

COPACABANA — Posto 4 — Em casa de pequena familia de tratamento, alugam-se em esplendida casa, e na parte alta, salas mobiladas, com pensão. Teleph. Ipane 2087. (U 19214) H

EM casa de familia, aluga-se um quarto mobilado, com ou sem pensão, para casal ou senhor de tratamento. Trata-se na rua Barata Ribeiro n. 371. Tel. 175 Ip. (U 19120) H

NO Leme, em casa de senhora distincta, cedem-se dois aposentos luxuosos a cavalheiros de tratamento ou a casal estrangeiro; na rua Gustavo Sampaio n. 238, em frente ao mar. (U 13909) H

QUARTOS para familias e cavalheiros de tratamento, fornece-se comida fora; preços modicos. — Rua Barroso n. 43. Tel. Ip. 1327. (U 19099) H

Catumby, Estacio e Rio Comprido

ALUGA-SE, só a familia respeitavel, sem creanças, uma boa casa, pertinho das ruas Estacio de Sá e Haddock Lobo. Alugam-se tambem bons commodos á pessoas serias que dêm referencias. Informações, por favor, á rua Estacio de Sá, 58. Preços razoaveis. (U 18319) J

ALUGAM-SE, em casa de familia, dois bons quartos, com ou sem moveis. Tem telephone. Avenida Rio Comprido n. 337, sobrado. (U 20071) J

Haddock Lobo e Tijuca

ALUGA-SE, com pensão, em casa de familia, excellente quarto, a casal distincto. Tem telephone, banhos quentes e frios. Rua Dr. Aristides Lobo n. 26. (U 17990) K

ALUGA-SE um quarto mobilado, para moço solteiro; rua General Rocca n. 128 — Bonde de Fabrica. (U 17992) K

ALUGA-SE um aposento com pensão, em casa de familia de todo respeito, tem telephone, á rua Aristides Lobo 214. (U 18215) K

ALUGA-SE a senhoras serias, sem creanças, um bom porão, na rua da Luz, 114. (U 17961) K

ALUGA-SE linda sala de frente independente, com pensão, a casal ou familia. Aristides Lobo, 83. (U 19159) K

ALUGA-SE quarto para pessoas sem filhos. T. V. 2268. R. Aristides Lobo, 92. (U 19211) K

ALUGA-SE uma casa com duas salas, 3 quartos, etc.; á rua Barão do Amazonas n. 59, casa II. Trata-se no n. 57. (U 10137) K

ALUGA-SE com contracto, uma casa moderna, com 3 quartos, 2 salas e mais dependencias, jardim e quintal, por 300$000 a quem ficar com os moveis, na Praça Saens Pena. Informações com o Sr. Aniceto á rua Conde de Bomfim n. 254, das 8 ás 9 horas. (U 19138) K

Temos em stock
Arame Farpado
Ferragens Allemãs
Enxadas Jacaré — C 40
Serras para Engenho
Oleos Lubrificantes
Tintas e Vernizes
Lonas e encerados
Corrêias de Sola
Corrêias de Borracha
Cimento Chritiania
Canos Galvanizados
Monteiro Muniz & Cia.
Rua S. Pedro, 28. Rio

ALUGA-SE magnifico predio para familia de tratamento, com 4 salas, 3 quartos, grande porão e mais dependencias, optimamente situado á rua S. Luiz n. 52, primeira transversal á Haddock Lobo; informações no mesmo. (U 19268) K

ALUGA-S um bom quarto para solteiro, rua Haddock Lobo, 319. (U 18107) K

CEDE-SE em casa de familia, dois bons quartos para casaes sem filhos ou solteiros de todo respeito, com ou sem pensão. (Villa 4977). (U 17901) L

QUARTO com ou sem mobilia, — para casal distincto, aluga-se, na Pensão Ubá; rua Barão de Ubá, 89. (U 18133) K

SALA — Aluga-se por 80$000, uma grande sala, propria para atelier, aulas ou escriptorio, na rua Haddock Lobo n. 8, sob. (U 19112) K

VIAS URINARIAS
Syphilis, molestias venereas e da pelle
DR. BELMIRO VALVERDE
Da Academia de Medicina
Tratamento rapido e garantido dos estreitamentos da uretra, gonorrhéas, cystites, hydroceles e hemorrhoidas. Exame directo da ureira, por apparelhos proprios. Cons.: largo da Carioca, 10; 1 ás 6 (3095)

São Christovão, Andarahy e Villa Isabel

ALUGA-SE por contracto ou vende-se o esplendido predio da rua Grajahu', 55 (Andarahy), magnificas accommodações para familia de tratamento; as chaves estão na rua Dr. Ferreira Pontes, 97, onde se trata ou rua da Candelaria, 80, sobrado. (U 19230) L

ALUGA-SE por contracto o esplendido predio da rua Fonseca Telles n. 23, com magnificas accomodações; as chaves estão na rua S. Christovão, 571. (U 19088) L

ALUGA-SE o magnifico predio para grande familia de tratamento, á praça Argentina n. 32, ponto do bonde S. Januario, pode ser visto das 9 ás 16 horas, por especial obsequio do sr. inquilino e trata-se á rua do Rosario, 136, 2º andar, das 3 ás 6, com Miraglia. (U 19217) L

ALUGA-SE um bom predio, moderno, novo, com dois andares para familia de tratamento, com tres quartos, duas salas, um gabinete, etc. — com lindas pinturas e uma barra de azulejo na sala de jantar, na rua Correa de Oliveira, 5-A, (quasi na esquina da rua Souza Franco), ponto de 100 réis; está aberto. Trata-se na rua da Alfandega, 216; — aluguel 330$000. (U 18145) L

ALUGA-SE uma casa, na rua Senador Furtado, 114, casa III, com 2 quartos, 2 salas e mais dependencias; alugue 250$000 e contrato; trata-se na mesma. (U 17876) L

ALUGA-SE uma sala [illegible] com entrada independente, [illegible] randa e jardim, e um quarto [illegible] a casal ou moços distinctos, [illegible] de uma senhora allemã, rua [illegible] ciel 81, S. Christovão. [illegible]

ALUGA-SE um commodo [illegible] paz trabalhador, [illegible] rua Mariz e Barros 354. [illegible]

ALUGA-SE a moço do commercio um quarto em casa de [illegible] com jardim e grande quintal [illegible] Santa Catharina n. 17, [illegible] S. Christovão. [illegible]

ALUGA-SE na rua [illegible] n. 55, S. Christovão, uma [illegible] nova, sobrado, com 3 quartos, [illegible] salas, com soalhos encerados, [illegible] com fogão a lenha e a gaz, [illegible] banho com agua quente e fria, [illegible] e varanda, esplendida vista, [illegible] muito saudavel, perto do [illegible] Pio Americano, bondes S. [illegible] S. Luiz Durão; as chaves [illegible] rua General José Christino [illegible] mesmo bairro. [illegible]

SUBURBIOS

ALUGA-SE uma boa casa [illegible] quartos, 3 salas, porão [illegible] na rua Imperial n. 210, Meyer. Trata-se na rua da Quitanda, [illegible] sobrado. [illegible]

ALUGA-SE um bom quarto [illegible] ços do commercio ou [illegible] rua 24 de Maio, 292. Sampaio. [illegible]

ALUGA-SE a casa [illegible] Avenida Suburbana, [illegible] 4 quartos, cozinha, despensa [illegible] tante terreno. Informações [illegible] Avenida n. 2.294, com o sr. [illegible] Bondes á porta. [illegible]

ALUGA-SE por 250$000 o [illegible] da rua Conselheiro Ferraz [illegible] (Bocca do Matto) as chaves [illegible] ma rua na esquina do Caboçú [illegible] di); trata-se na rua Barão de [illegible] temy n. 104. (Mattoso). [illegible]

ALUGA-SE em Realengo, um [illegible] com tres quartos, duas salas, [illegible] electrica, agua com abundancia, [illegible] grande quintal, aluguel 135$, [illegible] rua Oliveira Braga n. 177; [illegible] rua Primeiro de Março, 103, [illegible] sala dos fundos. [illegible]

ALUGA-SE a casa nova da [illegible] rijós n. 49. Tem 2 salas, [illegible] quartos, agua e grande quintal [illegible] do. Trata-se á rua de [illegible] n. 8, Meyer. [illegible]

ALUGA-SE, casa acabada de construir, á rua Aymoré n. [illegible] Penha. Aluguel 200$000. Trata-se no local com o Sr. Raul. [illegible]

ALUGA-SE a sala de frente [illegible] João Vicente, 163, Madureira. [illegible]

ALUGA-SE casa, terreo, com [illegible] las, quarto, cozinha, [illegible] independente á rua 24 de Maio, [illegible]

ALUGA-SE o predio da rua [illegible] dabam, 271, na Bocca do [illegible] Meyer, com dois quartos, dois [illegible] etc. etc. [illegible]

ALUGA-SE por 400$000 [illegible] se, a casa á rua S. [illegible] (Sampaio). Informações Sul [illegible]

ALUGA-SE a sala de frente [illegible] rua João Vicente n. 163, Madureira. [illegible]

NICTHEROY

ALUGAM-SE optimos quartos [illegible] casa de familia, perto da praia, [illegible] ou sem pensão. Rua Lopes Trovão [illegible] 89, Icarahy. [illegible]

ALUGA-SE em Nictheroy, [illegible] armazem á beira mar, [illegible] antiga ponte S. Domingos. [illegible] ra deposito, trapiche, etc. [illegible] conde Rio Branco n. 771. [illegible]

ALUGAM-SE dois quartos [illegible] dentes, a moços do commercio. [illegible] Rua Octavio Carneiro n. 131, [illegible] 2 minutos da praia. [illegible]

ICARAHY. — Aluga-se um [illegible] do quarto mobilado, proximo [illegible] banhos de mar. Pagamento adeantado [illegible] 160$000. Rua Miguel de Frias [illegible]

ILHAS

ALUGA-SE, com moveis, [illegible] n. 29, defronte da ponte [illegible] guezia, Ilha do Governador. [illegible] mesma ou Ouvidor n. 152, 1º andar. [illegible]

Compra e venda de predios e terrenos

J. Pinto — Predios e terrenos. Construcções e [illegible] operações; rua do Rosario n. 16 [illegible] Teleph. Norte 5236 e 3166.

---

(26) FOLHETIM DO "CORREIO DA MANHÃ"

O CAMPO DOS INGRATOS
— OU —
OS COMICOS AMBULANTES
— POR —
HENRIQUE PEREZ ESCRICH

uma velhice tranquilla e modesta ao lado de uma mulher que verdadeiramente o ame, porém nas suas mãos está tão seguro como um passaro nas mãos de uma creança."

Clotilde fez uma ligeira pausa, esperando sem duvida que Cornelio concluisse o discurso; porém Olivia, que não era homem para acertar com os pensamentos dos seus semelhantes, pareceu-lhe prudente não dizer uma palavra, o que obrigou Clotilde a ser mais explicita.

Esta continuou:

— "Se elle depositasse o dinheiro nas mãos de uma pessoa de sua confiança, de uma dessas pessoas que tivessem sufficiente predominio sobre o depositante para quando lhe pedisse qualquer quantia lhe pudesse perguntar para que precisava della... e se necessario fosse, lh'a negasse, então Cornelio estava salvo, pois do contrario, mais dia menos dia, será victima de algum embuste."

— Não digo que me convenha o que dizes; porém, filha do meu coração, tu esqueces que estou só no mundo como a figueira silvestre que vegeta nas areias do deserto; tu esqueces que quando volto os olhos em torno de mim... Mas, silencio... sou um criminoso.

E dando uma palmada na fronte, ajuntou:

— Queres ser tu a minha depositaria? Ninguem póde sel-o com mais direito; o que é meu é teu, o que é nosso é de nós ambos.

— Isso é uma responsabilidade demasiado grande para mim.

— Não sejas louca. Como! Tu não saberias cuidar dos meus interesses que na realidade são os teus?

— Oh! Isso sim.

— Então...

— Mas...

— Não falemos mais no assumpto. Em chegando a Murcia, nomeio-te meu guarda-livros.

— E se Espadana te pede mais dinheiro além daquelle que já lhe tens dado?

— Nem mesmo a meu irmão, se meu irmão viesse a este mundo, daria um real sem o teu consentimento.

Nos olhos de Clotilde brilhou uma expressão de alegria indefinivel; e em seguida, ficando um momento pensativa como se lutasse com algum pensamento, disse:

— Bem, acceito; o meu amor e o meu dever assim m'o aconselham. Porém imponho-te uma condição.

— Todas as que quizeres.

— Não quero que ninguem, sobretudo Espadana, saiba que guardo o teu dinheiro.

— Ninguem o saberá. Queres mais alguma coisa?

— Nada mais, só que me ames muito.

E Clotilde tornou a deixar cair a cabeça sobre o hombro de Cornelio.

Um quarto de hora permaneceram os dois amantes naquella amorosa attitude.

Cornelio suspirava de vez em quando; Clotilde imitava o seu amante. Seriam felizes? Atrevemo-nos a dizer que sim, porque um amava com toda a lealdade do seu puro coração e o outro com todo o interesse da sua egoista "coqueterie".

Porém como a felicidade costuma ser rapida e pouco duradoura, succedeu que uma mão imprudente veiu pôr fim a tanta dita, descarregando duas fortes pancadas sobre a porta da habitação onde se albergavam os modernos amantes de Teruel.

Aquellas pancadas écoaram sobre o coração de Cornelio como écoaram sobre o de Alcibiades as palavras de Socrates quando foi surprehendido na casa da sua querida Dorothéa.

— Batem? — perguntou Cornelio em voz baixa.

— Sim — respondeu Clotilde no mesmo tom.

E ambos ficaram calados.

A importuna mão tornou a repetir as pancadas, porém mais expressivas ainda que as primeiras.

— Que devemos fazer? — volveu Cornelio.

— E' preciso que não te encontrem aqui, porque a minha honra poderia soffrer muito... Temo tanto a lingua viperina dos comicos!

— Porém que hei de fazer? Queres que me esconda debaixo do sofá?

— Não.

— Debaixo da cama?

— Não, não; isso seria uma imprudencia.

E dirigindo-se para uma janella que havia deante do velho sofá, abriu-a, dizendo:

— Vejamos.

Clotilde estendeu o pescoço para examinar o terreno. Um raio da lua entrou na habitação; porém como se envergonhasse de alumiar com a sua luz pura a fronte da actriz, tornou a occultar-se debaixo de uma nuvem, deixando em completa obscuridade o vão da janella.

— Esta janella dá para a capoeira da estalagem, e apenas terá doze pés de elevação. Cornelio, salva a minha honra saltando por essa janella!

— Mas, minha filha, e se quebro uma perna?

Clotilde pegou em um lençol da cama, e ajuntou:

— Toma esta ponta; eu segurarei a outra; assim poderás deslizar-te sem perigo.

— Mas, e se antes de chegar ao chão, um desses malditos cães que tanto medo me mettem, e que não podem ver um casaco sem desejos de o rasgar, me recebe na boca e me despedaça as pernas?

— Cornelio, já não te lembras que a minha honra está primeiro que tudo?

Olivia ia a resistir; porém a mão tornou a dar outras duas pancadas mais imperiosas, que foram acompanhadas de uma voz masculina que disse:

— Abra, senhora, que é gente de paz.

— Por Deus, Cornelio — disse Clotilde com voz supplicante — não me compromettas!

Cornelio era homem para a agua quando lhe supplicavam muito; por conseguinte, dispoz-se a saltar a janella, apezar de todos os cães do universo. Antes de saltar, perguntou:

— Quando te tornarei a ver?

— Esta noite. Quando puder porei uma luz na janella, e isso será o signal de que poderás voltar.

— Adeus, então.

— Até logo.

Cornelio deixou-se cair, chegando felizmente ao solo.

Clotilde recolheu o lençol, fechou a janella e dirigiu-se para a porta.

— Quem é? — perguntou.

— Braulio — respondeu-lhe uma voz.

Clotilde abriu a porta para deixar a entrada franca ao galan Espadana.

CAPITULO XVI
A victima e o verdugo

Espadana lançou um olhar investigador em torno delle, que Clotilde traduziu desta maneira:

— Pódes falar: estamos sós.

— E por onde saiu Cornelio? Pela porta, só transformado em espirito, é que...

— Como gosta de aventuras, fil-o sair pela janella. Olha, este lençol serviu-lhe de escada.

E Clotilde indicou com a mão o lençol que estava sobre uma cadeira.

— De modo que o meigo senhor do teu coração está a estas horas contando ás gallinhas as suas aventuras amorosas. Ah, ah, ah! Sabes que me distrae a tua astucia?

E Espadana deixou-se cair no sofá, rindo a bandeiras despregadas.

— Braulio, Cornelio é um anjo.

— Tanto melhor para ti. Sempre vi pintado o demonio debaixo da espada do anjo. Vejamos se tens sufficiente talento para que desta vez o anjo fique debaixo das garras do demonio.

— Devo dizer-te que tenho remorsos quando penso que estou abusando da sua candura.

— Olé! Com que então tens consciencia? Ignorava isso.

Clotilde, sem fazer caso daquelle insulto, disse:

— Já sabes que não o [illegible] que todas as minhas palavras e juramentos de amor não [illegible] mais que uma mentira desprezivel.

— Não és actriz? Que te [illegible] porta uma comedia mais [illegible] menos? O mundo é uma comedia. Continúa com o teu papel.

— Para o continuar preciso saber se me amas.

— Curiosidade bem intempestiva! Nem eu te amo nem tu me amas; porém, como precisamos um do outro, o nosso destino consiste em vivermos juntos como os presidiarios, com a unica differença que a elles dá-se-lhes uma cadeia de ferro e a nós uma cadeia de conveniencias mutuas.

— Visto isso, não me amas.

— Ha muito tempo que o sabes. Não sei que admiração é essa.

— Isso quer dizer que o teu coração é de outra.

(Continúa)

CASA por 18 contos, vende-se, com 5 commodos e o mais pertence, bella vivenda para saude, medindo o terreno 21x66. Ver e tratar na rua Alencim da Fonseca n. 31, estação do Riachuelo. (U 19158) N

ESCOLHA um dos predios aqui annunciados, e nós o compraremos em seu nome, a dinheiro á vista, concedendo-lhe o prazo de cinco annos para pagar-nos a metade. — Benevides & Cia. Limitada. Assembléa, 81, 1º, das 12 ás 5 horas. (U 18149) N

CONSTRUA V. mesmo sua casa, ou faça-a edificar por constructor de sua confiança; o dinheiro que lhe faltar, nós lh'o emprestamos a prazo de 5 annos. Benevides & Cia Limitada. Assembléa, 81, das 12 ás 5. (U 18149) N

CASA — Vende-se ou aluga-se, por contracto, uma com 3 quartos, 2 salas grandes, no logar mais saudavel dos suburbios; rua Vaz de Toledo n. 178, Engenho Novo. (U 19100) N

PREDIO NO ANDARAHY — Aluga-se um completamente novo, solidamente construido, magnificas installações sanitarias, obedecendo nos mais modernos preceitos de hygiene, agua quente no banheiro, copa e cozinha, entrada para automovel, luz electrica e fogão a gaz em pleno funccionamento. Preço 550$000. Cia. Administração Garantida. Quitanda, 73. (U 17994) L

TERRENOS — Vendem-se optimos lotes ás ruas Eulina n. 49 e Cardoso. Trata-se no local das 8 ás 11 da manhã. (U. 18262) N

PREDIO no Meyer — Vende-se, a poucos passos da estação, solidamente construido, edificado em centro de terreno, assobradado, alto, de bonita apparencia, dispondo de todo conforto para pequena familia de tratamento; tres quartos, duas salas, copa, dispensa, quarto de banho com installação completa, quarto para criado, cozinha com fogão a gaz e economico e pia de marmore. Informações á rua Carolina Meyer n. 31, Meyer. (U 17850) N

Terrenos — Vendem-se optimos lotes, bem situados, nas ruas Uruguay, Ladislão Netto, Maxwell, Pontes Corrêa, Juparanã, Andayassú, Barão de S. Francisco Filho, Barão de Vassouras e Barão de Mesquita (os melhores logradouros do Andarahy), em franca valorisação; facilita-se o pagamento até cinco annos de prazo; tratar á rua S. Pedro n. 132, sobrado — Telephono Norte 3259. (20974) N

VENDE-SE um bom lote de terreno, barato, em Bento Ribeiro e Marechal Hermes, tratar á rua do Nuncio n. 31, sobrado. (U 18199) N

VENDEM-SE á rua S. Francisco Xavier, 719 casa IV, 1 fogão de kerozene com 3 buracos, deposito de louça, por 40$000 e 2 portas bibelots novos, com alguns bibelots, por ...$000 os dois. (U 19104) N

TERRENOS — Vendem-se bellos lotes nivelados, perto do Collegio Militar e quasi esq. da R. São Francisco Xavier, com 8 e 10 mets. de frente á 12 — 14 — 16 e 18 contos o lote. Negocio directo. Tratar Ouvidor 157, 2º. (U. 20003) N

VENDE-SE predio moderno, centro de terreno, 5 q., 2 s., copa, dispensa, q. sanitario, etc, jardim e bom terreno; logar saluberrimo. Tratar no predio, rua Marechal Joffre, ..., proximo ao J. Zoologico, terças, quintas e sabbados. Facilita-se o pagamento. (U 19144) N

VENDE-SE o predio da rua Vinte e Quatro de Maio, 501; para ver e tratar no mesmo, facilita-se o pagamento. (U 19107) N

VENDE-SE no melhor ponto da Estação de Ramos, um predio acabado de construir; proprio para negocio. ... tratar na rua 4 de Novembro n. 11-A. (U 19163) N

VENDE-SE, amanhã, 4ª-feira, em leilão, pela maior offerta, o bom ... predio da rua Parahyba, 69, ... rua Mariz e Barros e praça da Bandeira, ás 13 horas, (1 hora), em frente ao mesmo, pelo leiloeiro ... (U 19165) N

VENDE-SE um predio novo, com 5 quartos, á rua Dias da Rocha, ... Copacabana. Tratar com o proprietario, á rua Joaquim Nabuco, 200. (U 17860) N

VENDE-SE um predio que serve para qualquer negocio e como morada para familia; ver e tratar, das 7 horas da manhã ás 4 da tarde preço barato, á rua Ibiapina n. 19, Estação de Olaria (suburbio da Leopoldina). (U 19128) N

VENDE-SE um excellente predio, recentemente reconstruido, 4 bons quartos, 2 salas, commodos para empregados, grande quintal arborisado, jardim com gradil de ferro, electricidade e fogão a gaz. Rua Aurelia, ..., Meyer. (U 18094) N

VENDE-SE a casa da rua 24 de Maio, 577, tem 3 quartos; preço ...:000$000, cartas a redacção deste jornal para O. C. (U 18081) N

VENDE-SE um predio feito a capricho, ainda não habitado, — serve para pequena familia. — Ver e tratar na rua Manoel Alves, 32 — Meyer. (U 16987) N

VENDE-SE um terreno proprio, em Jacarépaguá, com frente para duas ruas, Anna Silva e Monsenhor Marques, medindo trinta metros de frente por noventa de fundos. Trata-se no Largo Franzoni; rua da Banca Velha n. 6, Jacarépaguá. (U 16953) N

VENDE-SE uma casa com 3 salas, 3 quartos, cozinha, despensa, banheiro, agua, luz e esgoto o terreno mede 11x60, na rua Cardozo, 253 — Meyer. Trata-se na mesma rua n. 200 com o proprietario. Rua dos Andradas n. 70, sobrado; está livre e desembaraçada. (U 19024) N

VENDE-SE em Nictheroy, uma casa grande, precisando de concertos, terreno com 15 metros de frente e 44 de fundos, facilitando-se o pagamento. Praia das Flechas e rua Dr. Nilo Peçanha, 118. (U 18102) N

VENDE-SE o predio com 5 quartos, 2 salas, etc., á rua Ornellas n. 8, estação de Piedade, em terreno de 11 x 63, dando fundos para á rua Angelica. Vende-se no correr do mez, pelo leiloeiro Julio com armazem á Av. Rio Branco, 183. Tel. C. 2300 (U 15069) N

VENDEM-SE grande terreno na rua Haddock Lobo e uma casa com 3 quartos na rua General Rocca. Trata-se na rua Uruguayana n. 135, 1º. (U 17989) N

VENDE-SE um bom predio, com porão habitavel e boa chacara, á rua 24 de Maio n. 292, Sampaio. (U 20038) N

VENDEM-SE em Vigario Geral, bem perto da estação, 2 bons lotes de terrenos, tratar com o sr. Ramos, á rua Visconde da Gavea n. 24. — loja. (U 20048) N

VENDAS DIVERSAS

VENDE-SE um bom autopiano Steck com duas flautas, 88 e 65 notas, com grande quantidade de rolos de musica, rua Riachuelo 30. (U 18173) O

VENDE-SE 1 cama de casado, um toilette, uma mesa elastica, um guarda comida, 1 guarda louças, 6 cadeiras com assento de palhinha, 1 guarda vestidos, 1 mesinha de centro. Tudo modesto mas em bom estado. Tratar até ás 15 horas, rua Estacio de Sá 71. (U 18179) O

VENDE-SE uma rabeca authentica Vuillaume, imitação de Stradivarius, a tratar na rua General Severiano 124. (U 18234) O

VENDE-SE um piano por motivo de mudança. Rua S. Francisco Xavier n. 910. (U 17864) O

VENDE-SE um superior piano Henri Herz, beco do Rosario 11, Casa Silva. (U 18175) O

VENDE-SE um perfeito automovel americano, de cinco logares, beco do Rosario 11, Casa Silva. (U 18175) O

VENDE-SE um Raio X com ampola perfeita, e diversos apparelhos de engenharia, beco do Rosario 11, Casa Silva. (U 18175) O

VENDE-SE uma machina de costura completamente nova, á rua Tavares Bastos, 31, casa 4. Cattete. Preço de occasião. (U 19239) O

VENDE-SE uma bonita cachorra policial allemã, raça Lobo. Rua Magalhães Castro n. 206. Estação do Riachuelo. (U. 19271) O

VENDE-SE uma machina Singer gabinete ou uma com 5 gavetas, cozem e bordam, quasi novas; á rua Affonso Penna n. 89, c. I, proximo ao Haddock Lobo. (U 19279) O

VENDE-SE um piano allemão Bechstein, quasi novo, na rua d. Minervina n. 33. Estacio de Sá. (U 18281) O

VENDE-SE um bom salão de barbeiro, devido o dono não ser da arte, e tem outro negocio; preço de occasião. Rua General Pedra, 154. (U 20045) O

VENDE-SE uma Indian, com sidecar, por 2:000$000; rua Haddock Lobo n. 340. (U 2034) O

TRASPASSES

TRASPASSA-SE uma boa loja no melhor ponto do Largo do Capim, serve para qualquer negocio, tem 7 annos de contracto. Informações na mesma. Rua General Camara n. 177. (U 18320) P

TRASPASSA-SE uma pensão á rua Frei Caneca, 129, sobrado. (U 18322) P

TRASPASSA-SE o contrato de uma loja e mais dependencias, á rua S. Francisco Xavier n. 655. As chaves estão no n. 653. (U 18122) P

TRASPASSA-SE uma pensão á praça Tiradentes n. 46, 1º andar, e tambem um 2º andar, todo mobiliado, ponto já feito, tudo alugado, aluguel barato, com contrato de tres annos; ver e tratar com o dono no 1º andar. (U 15474) P

TRASPASSA-SE um sobrado bem mobilado, com contrato; facilita-se o pagamento. Informações na rua do Cattete n. 249, 1º andar. (U 19155) D

Achados e perdidos

GRIMBACH, ROCHA & CIA. — Praça Tiradentes, 51. Perdeu-se a cautela n. 54375, desta casa. (U 17972) Q

COMPANHIA AUREA BRAZILEIRA — Avenida Passos, 12. Perdeu-se a cautela n. 82739 da secção de penhores desta Companhia. (U 19239) Q

COMPANHIA AUREA BRAZILEIRA — Avenida Passos, 12. Perdeu-se a cautela n. 8192, serie "B" da secção de penhores desta Companhia. (U 17960) Q

FOI extraviada a caderneta da 3ª serie n. 543075 da Caixa Economica, pertencente a José Maria de Medeiros Paiva. (U 18108) Q

J. LIBERAL. — Perdeu-se a cautela n. 173467 desta casa. (U 18139) Q

JOSE' CAHEN — Rua Silva Jardim n. 7; perdeu-se a cautela n. 201.653 desta casa. (U 15921) G

PERDEU-SE a caderneta n. 531.049 3ª serie da Caixa Economica. (U 18132) Q

PERDEU-SE uma bolsa de prata na rua Conde de Bomfim, entre Uruguay e Itacurussá; gratifica-se — Uruguay n. 486.

PERDEU-SE a caderneta n. ... 3ª serie, Caixa Economica. (U 18292) Q

PERDEU-SE a cautela n. 50020 da casa Del Vichio & Cia.; á rua Sete de Setembro n. 207, ás gratificações estão dadas. (U 20027) Q

PERDEU-SE um broche de Camafeu, hontem, no Derby Club ou ao chegar na rua Cosme Velho n. 219. Gratifica-se a quem entregar na rua Cosme Velho n. 219. (U 19002) Q

VIANNA, IRMÃO & Cia. — Rua Pedro 1º, antiga Espirito Santo 28 e 30; perdeu-se a cautela n. 73805 desta casa. (U 20039) Q

VIANNA, IRMÃO & Cia. — Rua Pedro 1º, antiga Espirito Santo n. 28 e 30; perderam-se as cautelas ns. 76617 e 76618 desta casa. (U 23011) Q

VIANNA, IRMÃO & Cia. — Rua Pedro 1º, antiga Espirito Santo n. 28 e 30; perdeu-se a cautela n. 75638 desta casa. (U 19312) Q

DIVERSOS

ANTES de comprar o remedio aconselhado, saiba o preço na Drogaria Andre: Sete de Setembro, 3... (S 16812) S

BORDA-SE a mão e faz-se costuras brancas e vestidos com perfeição; rua 19 de Fevereiro n. 120, c. 1. (U 19203) S

BELLISSIMOS BRONZES COM ILLUMINAÇÃO ELECTRICA; acaba de receber a "CASA BRAGA. — Gonçalves Dias 89 e 7 de Setembro 107. (14346) S

BELLO SEXO — Para os vossos incommodos tomem CAPSULAS SEVEN KRAUT, (APIOL — SABINA — ARRUDA). Ap. D. N. S. P. n. 94, 19-1-921. Tubo original — A' venda na rua Uruguayana n. 35. (U 15090)

BARATA FORD — Vende-se, licenciada, Garage Guanabara. — Rua Moura Brasil n. 74. — em frente ao Fluminense F. C. (U 18305) O

CAPAS para mobilia a 120$, stores a 25$, cortinas, colchões; só na casa Verde, S. Euzebio, 88, tel. N. 4079. (U 6220) S

COMPRA-SE uma collecção completa do jornal a MALA DA EUROPA, formato grande. — PAGA-SE BEM. Offertas a Seixas, Caixa do Correio 1013. (U. 19235) S

CASACA e 1 smocking, artigo inglez; preço de occasião. Rua da Lapa, 43, sob. Teleph. C. 2009. (U 19232) S

COMPRA-SE metal, cobre, chumbo, bronze, zinco e ferro fundido, e tudo que pertence a este ramo, em grande escala, pagam-se bons preços. Rua Escobar, 77. São Christovão. (U 17134) S

COMPRAM-SE vestidos, capas e pelles; paga-se bem. R. Lapa 43, sob. Tel. C. 2009

COMPRAM-SE roupas ... tudo que tenha valor. Paga-se mais que qualquer outra casa. R. José Mauricio, 16, Teleph. C. 2637. (U 18043) S

CASA VERDE — V. Ex. está noivo? Deseja comprar moveis de bom gosto? Queira visitar a nossa exposição. Rua Senador Euzebio n. 88. Telephone Norte 4079. (6221)

CARTOMANTE VIDENTE — Consulta sobre qualquer sentido, fazendo desapparecer os atrazos, embaraços e crualdades da vida, por mais difficil que sejam, trabalhos verdadeiros e garantidos; das 8 ás ... Rua Barão de Petropolis, ..., bonde de Estrella na porta; tambem serve Catumby e Itapirú. (U 19200) S

CARTOMANTE — ...

COMPRAM-SE moveis, roupas, ... Grande Bazar Museu. Norte 4618. Visconde Itaúna 183.

Dinheiro ...

DESCONTOS E HYPOTHECAS DE PREDIOS — Juros de 9 a 12 % ao anno, sob hypothecas de predios ... com José Leite, Av. Rio Branco n. 151, 1º andar.

Emprestimos ...

Doenças venereas ... e das suas complicações na urethra, prostata, testiculos, bexiga, rins, utero e ovarios, da syphilis ... DR. JULIO DE MACEDO ... rua da CARIOCA ... ás 11 e de 1 ás 6.

Emprestimos ...

Feliz ...

Gonorrhéa Syphilis ...

IMPOTENCIA — ...

50$ — Vestidos ... modernos ...

PIANOS ...

PENSÃO ...

PIANOS ...

SYPHILIS ...

GONORRHEA ...

MEDICOS

Serviço clinico nocturno ...

HYDROCELE ...

CURA RADICAL ...

DENTISTAS

Dr. Silvino Mattos ...

Purgante? LAX é delicioso.

Dr. Silvino Mattos ...

PIANOS ...

PARTEIRAS

SENHORAS ...

PARTEIRA diplomada ha 23 annos, Mme. Eleira; rua dos Andradas n. 249. Phone Norte 5920. (U 17232) R

SENHORAS Dôres nos ovarios, menstruações dolorosas, colicas uterinas tomem CAPSULAS SEVENKRAUT (Apiol-Sabina-Arruda) Ap. D. N. S. P. n.º 94 19-1-921. A venda Uruguayana 35. (U 15094) Y

Professores e professoras

ALLEMÃO — Professor accita alumnos e traducções. Quitanda 51, 2º andar. Trata-se das 9 ás 19 horas. (U 14840) Z

AULAS DE PORTUGUEZ (curso para dez alumnos), pela professor Nascentes, do Pedro II. Quitanda 20, 2º andar, sala 2, ás segundas, — quartas e sextas das 3 ás 4. (U 16446) Z

CONCURSO Banco do Brasil: funccionario desse Banco, prepara candidatos aos concursos proximos; 7 de Setembro, 107. "Escola Urania". (U 19317) Z

CURSO Commercial. Diurno e nocturno, Port., Inglez, Arith., Tachygraphia e Dactylographia, 40$ mensaes. 7 Set. 107, Escola Urania, das 9 ás 21 horas. Ambos os sexos. (U 19317) Z

COPIAS a machina e reproducções no Mimeographo; 7 Set. 107. ESCOLA URANIA (U. 18241) Z

DACTYLOGRAPHIA — Mensalidade 20$ e 15$, 3 e 6 vezes na semana, ESCOLA ROYAL: Av. Rio Branco, 151 e Archias Cordeiro, 159, Meyer. (U 15989) Z

DACTYLOGRAPHIA 3 vezes por semana, 10$ mensaes e dá-se diploma de habilitação. Curso Commercial com 5 materias, 40$ mensaes; 7 de Setembro, 107, "Escola Urania". (U 19317) Z

ESCREVER A' MACHINA — Curso completo em todas as machinas, 50$000; tres aulas por semana, 10$000 mensaes; aulas diarias, 20$; "ESCOLA VELOX", Largo de S. Francisco, 36 — 1º. (U. 16653) Z

FRANCEZ pratico, ensina o professor francez De Fosey, edif Odeon sala 8. (U 17856) Z

LINGUAS, arithmetica, escripta, mercantil, tachygraphia, ESCOLA VELOX, Largo S. Francisco 36. (U 17089) Z

INGLEZ theorico e pratico por Miss Rêve na "Escola Urania", 7 Set. 107. (U 19317) Z

LINGUAS e Mathematica — pelo prof. Dr. Washington Garcia; diariamente 1. Quitanda, 47, sala 4, das 4 ás 6 horas da tarde. — Taxas modicas. (U 16517) S

MATHEMATICA. Physica, Chimica e Historia Natural; alumno da Escola Polytechnica lecciona esses preparatorios; á rua 24 de Maio, 308. ... (U 17747) Z

A SENHORA está triste? ás suas regras são dolorosas irregulares? Tome CAPSULAS SEVENKRAUT (Apiol-Sabina-Arruda) Ap. D. N. S. P. n. 94, 19/1/921. A' venda na rua Uruguayana n. 35. (U 15095) Z

MLLE. Ruffier, professeur de français, d'histoire, de literature et de diction. Cours et leçons particulières. ... (U 14080) Z

PROFESSOR — Ex-lente S. Francis College de Nova York, lecciona inglez, francez, hespanhol e italiano, unico que nesta capital pode preparar alumnos em poucos mezes; pelo seu methodo claro e rapido; praça Tiradentes n. 53, 2º andar. (U 19202) Z

Copias á machina
RUA SACHET, 11, 1º ANDAR (U. 17877) Z

PROFESSORA franceza diplomada, lecciona seu idioma. — Telephone Sul 2732. (U 18444) Z

PROFESSORA de piano, diplomada pelo I. N. de Musica, lecciona pela escola moderna, a preço razoavel. Tel. Ip. 1901. (U 18249) Z

PROFESSOR BARBOSA. Lecciona portuguez, francez e arithmetica; preços modicos; rua Alfandega, 198 (U 20047) Z

PORTUGUEZ e qualquer outro idioma, lecciona a "Escola Urania", 7 Set. 107, para ambos os sexos. (U 19317) Z

PHARMACIA

Precisa-se de um pratico habil. — Rua Archias Cordeiro n. 212. (U 19089)

Srs. donos de casas!

Reparações de trabalhos feitos por pedreiros, carpinteiros, pintores e estuques, fazemos com rapidez e por preços modicos. Trabalho allemão. Cartas para Dom Julio. Rua Buenos Aires n. 204. (U 19093)

Pensão Manchester

LARANJEIRAS, 187
Alugam-se quartos ricamente mobilados. Cozinha de primeira ordem. (U 19114)

Automovel Dodge-Brothers

Vende-se um com taxi allemão. Facilita-se o pagamento. Ver e tratar na Garage Tabual. Rua Real Grandeza n. 156. — (Botafogo). (U 19162)

Terreno Villa Isabel

Vende-se um á rua Theodoro da Silva junto ao n. 197. Tratar com o proprietario sr. Oscar, Rua Theophilo Ottoni 135, loja. Telephone Norte n. 5312. (U 19124)

Economia do gaz

Na Officina America Brasil concertam-se fogões a gaz e põe-se em estado novo, por preços baratissimos. Attende-se a chamados pelo telephone Villa 1491. Rua Miguel de Frias 72. (U 18119)

PIANO

Lecciona-se á rua Duque de Caxias n. 20. Preços modicos. (U 18111)

Vendedor na praça

Precisa-se para productos chimicos, pharmaceuticos e perfumarias, com ordenado e commissão. Exige-se referencia. Rua do Ouvidor n. 68, sala 4, das 2 ás 5 horas. (U 18100)

PREDIO NOVO

Aluga-se á rua Araujo Penna n. 33. Ver do meio dia ás tres horas. (U 19178)

DORMITORIO

Vende-se um esplendido dormitorio, moderno e em optimo estado, á rua S. Henrique n. 118. (U 19169)

SALA DE JANTAR

Vende-se, estylo moderno e por preço de occasião, á rua S. Henrique n. 118. (U 19169)

Primeiras folhas

Poesias de Marina Coelho Cintra. A' venda nas principaes livrarias. (U 19187)

ICARAHY

Aluga-se em casa de familia um apartamento e quartos, mobilados ou não e com pensão, á rua Alvares de Azevedo n. 32, praia de Icarahy, esplendida vivenda para banhos de mar. (U 19197)

TRICOT

Fazem-se vestidos sob encommenda. Preços modicos. Rua Victor Meirelles n. 127 A., (Riachuelo). (U 19201)

ENCERADOR

Calafetação e enceramento em assoalhos. Antonio Corrêa. Telephone Norte 5830. Rua Alfandega 197. (U 19206)

SALA DE FRENTE

Aluga-se uma boa sala de frente com tres janellas, independente, etc. Ver e tratar: Alfandega 130, sob. (U 19194)

Westclox

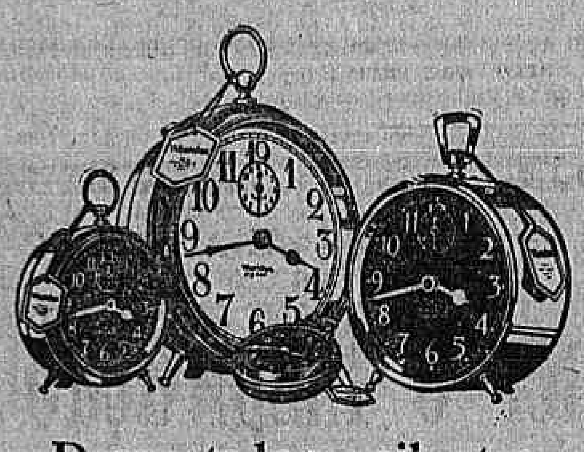

Despertadores silentes

Ha muitos Westclox em uso, actualmente que não funccionam como despertadores.

Elles marcam as horas nas casas, fabricas, armazens e em todo o logar onde se requer serviço exacto e pontual.

Todos os despertadores e relogios que trazem a marca registrada Westclox, no mostrador, marcam horas certas e são de longa duração.

WESTERN CLOCK CO., LA SALLE, ILLINOIS, E. U. A.
Fabricantes dos Westclox: Big Ben, Baby Ben, Pocket Ben, Bons Dias.

Molestias do Figado

O remedio caseiro por excellencia, o purgante suave e efficaz, sem egual para a bilis e o estomago. — "PILULAS EMIL", vegetaes e sem dieta.

Vidro, 3$000. —:— Pelo Correio, 3$500.
Nas drogarias e pharmacias.

Pedidos a *PERESTRELLO FILHO & Cia.*
RUA URUGUAYANA, 66 — Rio.
Em Nictheroy — *Drogaria Barcellos* (0695)

KOCHCIDINA

SUCCO DE AGRIÃO ESTABILISADO
PHOSPHO-LACTO-CREOSOTADO E SACCHARADO
FORMULA E PREPARAÇÃO DO PHARMCO
FRANCISCO GIFFONI
PODEROSO BACILLICIDA E TONICO-REPARADOR.
EFFICAZ NAS AFFECÇÕES PULMONARES E DAS VIAS RESPIRATORIAS EM GERAL: BRONCHITES, BRONCHORRHÉA, TOSSES REBELDES, LARYNGITE, TUBERCULOSE.
DEPOSITO GERAL — PHARMACIA E DROGARIA GIFFONI
DE FRANCISCO GIFFONI & Cª
1º DE MARÇO, 17 — RIO DE JANEIRO
Ap. D. G. S. P. nº 733 — 13|1|919 (11193)

GRATIS! — Todas as vossas capacidades physicas, intellectuaes, sociaes, moraes e espirituaes podem ser melhoradas. O meio está ao vosso alcance, sob qualquer ponto de vista que vos colloqueis. A victoria em negocios e nas relações de amizade pertence aos que abrem os olhos e examinam tudo que é novo e progressivo. Si quizerdes preparar uma existencia mais feliz, cheia de satisfações e prazeres, procurae conhecer os meus estudos scientificos sobre Força do Pensamento, Hypnotismo e Magnetismo Pessoal. Enviae-me uma carta ou bilhete postal, tendo vosso nome e endereço (Estado inclusive) pedindo o MENSAGEIRO DA FORTUNA, que vos será remettido gratis. Escreva para ARISTOTELES ITALIA — CAIXA POSTAL 604 — (Avenida Passos, 25, loja) — Secção C — Rio. (6293)

Creanças Doentes

Os pequenos seres assustam, ás vezes as mães extremosas, que os julgam perigosamente doentes. Em muitos casos essa doença tem por causa as LOMBRIGAS. Dando-lhes o "VERMIFUGO EMIL" o mal desapparece. O "VERMIFUGO EMIL" é um XAROPE purgativo, AGRADAVEL, BENIGNO, efficaz e facil de tomar.

Vidro, 2$500. —:— Pelo Correio, 3$500.
Nas drogarias e pharmacias.
Pedidos a *PERESTRELLO FILHO & Cia.*
RUA URUGUAYANA, 66 — Rio.
Em Nictheroy — DROGARIA BARCELLOS. (0698)

MÃES!! PARA A DENTIÇÃO DAS CREANÇAS e Molestias da Primeira infancia HA UM unico remedio: *Camomillina* Em todas as pharmacias

Tossís? Tomae BRONCHITAL

Ap. D. N. S. P. N. 396. 5|10|912.
Deposito: — RUA URUGUAYANA, 111.
PHARMACIA BITTENCOURT. (0214)

SANTA THEREZA
Grande predio

Aluga-se com grande loja, propria para grande armazem de seccos e molhados ou qualquer ramo, com nove portas, para o largo do Guimarães e rua Mauá, e grande sobrado todo rodeado de janellas e varanda. Aluga-se tudo ou separado; Chaves em frente na padaria, Mauá n. 81. (U 18122)

Serras para ferro
"ERJA"

..., rua S. Pedro, 183. — M. A. Corrêa. (11993)

Sala com frente para o mar

Aluga-se uma bem espaçosa, ricamente mobilada, na praia do Russell 48. (U 17957)

ALTO LA'

Aonde vaes correndo assim? Roubaste alguma coisa? Diz o guarda para o rapaz. Não. Eu vou directamente para a casa "Violeta", á rua de São Christovão n. 11, em frente á Escola Normal, no largo do Estacio. E' porque esta casa está vendendo os seus artigos abaixo do custo, e como sendo casa nova, seu proprietario resolveu vender tudo barato por preços mui razoaveis. Armarinho que tem tudo. Ver para crer. Não se esqueçam, sim? (U 13895)

PENSÃO UBA'

Fornece-se pensão a preço modico. Cozinha de primeira ordem. — Rua Barão de Ubá n. 89. (U 18134)

TERRENOS

Vendem-se em Ramos e Olaria, em ruas acceitas pela Prefeitura, com agua e luz electrica, proximos das estações; gozando dos favores da livre construcção e do pagamento até 6 annos. — Companhia de Administração Garantida, Quitanda, 73 e Leopoldina Rego n. 358, em Olaria. (U. 14609)

OURO

Compra-se de 3$800 a 6$800, prata, platina, joias, etc. Rua da Carioca n. 36. Joalheria A' Joia. (U 15793)

Couros de jacaré

Vende-se uma partida; acceitam-se propostas. Cartas a V. L. B. nesta redacção. (U 17643)

COMPRA-SE

Roupas usadas de homens, machinas Singer, e tudo de valor; não faz questão de preço. Norte n. 6370. Rua José Mauricio n. 43. (U 10959)

Terreno de esquina em Copacabana

Vende-se um lote na rua Copacabana, esquina da rua Ipanema, lado par. — Trata-se na rua Valladares n. 204. (U 19134)

LOTERIAS

CAPITAL FEDERAL

Extracção de 15 do corrente:

46.031	20:000$000
32.451	5:000$000
42.139	2:000$000
54.976	2:000$000

PREMIOS DE 1:000$000
67439 46021 34251

PREMIOS DE 500$000
23083 69731 21407 62554 14916

PREMIOS DE 200$000
39388 56107 13473 7123 42751
4943 53227 63671 34425 64878
37481 43532 47316 57352 3884

PREMIOS DE 100$000
66648 62068 41364 27109 69128
8300 39546 32915 16284 67183
5594 23845 12645 4396 47669
49785 48819 43040 51351 50447
1532 5867 67308 51837 59399
86 40046 44886 8169 30845
45849 44280 5940 57331 45155
64645 49244 11563 66359 12665
15136 25308 29922 35700 52405
40 19447 44535 86581 38218
3198 60281

APPROXIMAÇÕES

46030 e 46032	300$000
32450 e 32452	200$000
42138 e 42140	100$000
54975 e 54977	100$000

DEZENAS

46031 a 46040	30$000
32451 a 32460	20$000
42131 a 42140	10$000
54971 a 54980	10$000

Todos os numeros terminados em 1 têm 4$000.

Estado do Rio de Janeiro

Extracção de 15 do corrente:

65.941 (Capital)	30:000$000
31.694	5:000$000
71.452	2:000$000
82.392	2:000$000

PREMIOS DE 1:000$000
37598 43211 91743 94429

PREMIOS DE 500$000
50014 143801 7976 15594 96030
146147 94803 16076 73821 146888

PREMIOS DE 200$000
60069 144615 119489 34838 27084
148533 118130 83992 79231 90729
131825 68642 23799 105470 99257
108532 [illegible] 32102

PREMIOS DE 100$000
16320 35669 124457 105125 114348
81950 78290 108397 116459 112611
149237 30845 43462 85167 148648
31500 36980 87389 105249 129697
146076 123186 1430 38159 73810
35717 40297 56172 26970 138653

APPROXIMAÇÕES

65940 e 65942	1:000$000
31693 e 31695	500$000
71451 a 71453	250$000

DEZENAS

65941 a 65950	80$000
31691 a 31700	60$000
71451 a 71460	40$000

Todos os numeros terminados em 941 têm 30$; em 694 têm 20$; exceptuando-se os terminados em 41 que têm 4$000.

ESTADO DE Sta. CATHARINA

Extracção de 15 do corrente

12.934 (Rio)	50:000$000
[illegible]	5:000$000
[illegible]	3:000$000
10.671	2:000$000
1.883	2:000$000
[illegible]	2:000$000

Companhia de Loterias Nacionaes do Brasil

Extracções publicas sob a fiscalização do Governo Federal, ás 2 1/2 e aos sabbados ás 3 horas. — RUA VISCONDE DE ITABORAHY N. 67 — 1º MARÇO, 110 (Edificio proprio).

— HOJE —
17 — 41º
50:000$000
Por 8$000, em decimos

Sabbado, 19 do corrente, ás 3 horas da tarde
16 — 33º
100:000$000
Por 8$000, em decimos

SABBADO, 10 DE MAIO — A'S 3 HORAS DA TARDE
31 — 15º
IMPORTANTE PLANO
200:000$000
Por 16$000, em vigesimos

Este importante plano, além do premio maior, distribue mais: 1 de 20:000$, um de 10:000$, cinco de 5:000$, quinze de 2:000$, 20 de 1:000$ e 40 de 500$000.

Os bilhetes para essas loterias acham-se á venda na séde da Companhia, rua Primeiro de Março n. 110 (edificio proprio), que acceita e despacha com promptidão os pedidos do interior, acompanhados de mais 900 réis para o porte do Correio. (1777)

— HOJE —
50:000$000
Loteria do Estado de Minas
80% em premios
Inteiro 15$000
Meio 7$500
Decimo 1$500
18 Mil bilhetes
Venda em toda parte (6333)

RAIOS X

DR. JORGE A. FRANCO. Consulta com exame pelos Raios X, trata mento e cura radical das doenças do estomago, intestinos, figado, pulmões, coração, rins, ossos, etc. Photographias, 60$000. 15, Largo da Carioca, de 1 ás 6, todos os dias. Tel.: C. 318

RODA DA FORTUNA

4572 4385
7740 4428

GARANTIA	...	286
FEDERAL	...	362

14 — 4 — 924.
(U. 19297)

A LOTERICA
663

15-4-924. Hoje, ás 6 1/2.
(U 19288)

HORA	836	9
REAL	252	13
ESPERANÇA	415	4

E. O.
(U. 18299)

FLUMINENSE	702
OPERARIA	131
NOITE	337
CARIDADE	027

23
A' Mineira
197
Nictheroy, 15-4-924.
V. P.
(U 19274)

SEDUCTORA
065

Rio, 15-4-924. — C. & S.
(U 18307)

AGAVE "L"	958
SORTE	033

16 Abril 1924.
(U. 18311)

GARANTIA
508

P. P. P. — 15-4-924. (U 18300)

A' LIBERAL	180
ORIENTE	856
OCCIDENTE	376
NATURAL	658

J. L.
15 — 4 — 924.
(U. 19280)

BONUS BRASIL

TRAVESSA DO COMMERCIO, 22
Foram sorteados hontem os Bonus n. 31.
O fiscal do governo. — *Julio Machado de Lemos.*

CARIOCA	985	22
BURACA	559	14
S. PAULO	729	8
RIO	982	21

15|4|924. — L. P.
(U. 18314)

A Preferida	317	5
Confiança	373	19

Hoje, ás 6,30 da tarde.
A. J.
(U. 19318)

A MASCOTTE
644

15-4-924. Hoje, ás 6 1/2.
(U 19276)

PAULISTA	678
TRIUMPHO	231

P. M.
(U. 19313)

A POPULAR
428

15-4-924. (U 19281)

RIO MENSAGEIRO

Junto a este jornal o "Rio Mensageiro" offerece cabellos com premios seguros e garantidos. Telephone Central ... (U 11951)

Pintura de cabellos

Madame Ribeiro, particularmente (pelo) seu cabello, ... graças ao effeito inoffensivo de uma sua propriedade ... pode obter em casa ... S. José n. ... sobrado. — Tel. Central 1289. (4209)

Material electrico

PREÇOS

Fio tubo ...
... R. S. Pedro, 183
M. A. CORRÊA (11993)

Agora faltam apenas 12 dias...
e no dia 28 deste mez tereis
NORMA TALMADGE — em
— MORRER SORRINDO —
"Serão os vivos governados pelos mortos?"

ODEON — PROGRAMMA SERRADOR

Films de «qualidade», e apenas de «qualidade» — Nestes 15 dias de Abril daremos ainda — **Mulher e Inspiração**, que estamos exhibindo; — **Jocelyn**, que vamos tornar a dar amanhã e depois, porque nos obrigam a isso; — TOM MIX em **Sangue corre nas veias**; — e por fim a adorada NORMA TALMADGE em **Morrer Sorrindo**. Como vêm, só films de «qualidade».

HOJE — HOJE

Um film do Programma Serrador, isto é, uma joia

Mulher e Inspiração

Romance lindo. A historia de um "modelo" de pintores, que era pura e honesta

Montagem esplendida, da First National
Interpretação magnifica de

Anita Stewart

No programma, tereis ainda mais um dos trabalhos instructivos da Fox Film

Luz de Sol e de Gelo

Toda a nossa alma vibra, de emoções, vendo

Jocelyn -

e ouvindo a orchestração apropriada em que surge a harmonia dolente das vozes do harmonium.

E, ante o exito esplendido e a «reclamação» de meio milhão de amadores da arte, vamos reproduzir a obra mystica e dolorosa de **Lamartine**

Quinta e Sexta-feiras Santas

Amanhã e depois

(Dia 23) TOM MIX no bello film da Fox: O SANGUE CORRE NAS VEIAS

(Dia 28) NORMA TALMADGE - em Morrer sorrindo

Cine-Theatro Centenario

Rua Senador Euzebio, 188
Phone 3126 N,

HOJE — A's 8 1|2 em ponto. — HOJE

Pela Companhia Dramatica Nacional, sob a direcção de M. Moreira, será representada a peça sacra em 5 actos, 12 quadros e uma apotheose

O MARTYR DO CALVARIO

Guarda roupa ao rigor da epoca. — Montagem deslumbrante
Grande orchestra —:— PREÇOS POPULARES

Amanhã — na matinée às 3 horas e na soirée às 7 1|2 e 9 1|2
O MARTYR DO CALVARIO

CINEMA AVENIDA

HOJE — HOJE

A mulher que ama verdadeiramente seu marido é uma zeladora dos seus interesses.

LEATRICE JOY
é no luxuoso film da Paramount

UM DOTE MATRIMONIAL

A mais bella demonstração dessa verdade a par de

OWEN MOORE

(HOJE)

Um dote matrimonial

Em que se verá que, mesmo para aquella felicidade do lar que depende do dinheiro, em muito se deve levar em conta a cooperação da mulher.

LEATRICE JOY
e **OWEN MOORE**
6 actos sumptuosos da Paramount

Emoções do casamento

São as que o leitor vae sentir vendo esses 6 actos deliciosos da UNIVERSAL com

MILTON SILLS
e ALTA ALLEN

IDEAL

(DIA 28) BABY PEGGY em A QUERIDA DE NOVA YORK e Elain Hammerstein em **Sacrificio de Filha** duas super producções da UNIVERSAL.

(Amanhã) **5ª e 6ª Feira Santas** (Amanhã)

Um programma extraordinario apropriado a estes dois dias sagrados do catholicismo, um programma como jamais poderá ser visto noutra epoca ou noutra casa, composto de **Dois Films** inteiramente **COLORIDOS!**

A VIDA DE N. S. JESUS CHRISTO

a mais linda e moderna edição de **Pathé Freres**, em 5 actos, com legendas especiaes e de exclusividade do **IDEAL**, e mais

FLOR DE LOTUS

o melhor e mais lindo film da METRO deste anno. Um mimo de arte e belleza, em 5 actos **completamente coloridos.**

NOTA — Estes **DOIS FILMS** serão acompanhados de musicas especiaes, grande orchestra e massas coraes regidas pelo maestro **Agostinho de Gouveia** e solos cantados pela Exma. Sra. D. Laura Grassi.

AVISO — As sessões começarão á 1 hora da tarde em ponto, seguindo-se o seguinte horario: 1 h., 1.50, 2.40, 3.30, 4.20, 5.10, 6.00, 6.50, 7.40, 8.30, 9.20 e 10.10.

Recommendamos ás Exmas. familias, que queiram apreciar este programma com mais commodidade, preferirem as sessões de dia, visto ser provavel haver, nas da noite, grande aglomeração de publico.

CINEMA CENTRAL

Empresa Pinfildi

MARIA CAMPI

(LEDA GIS)

A empre a Pinfildi tendo conhecimento de que a bordo do paquete «Principe di Udine» passava por este porto com destino a Buenos Aires, contratada pela South American Tour, a celebre excentrica

MARIA CAMPI
(Leda Gis)

artista de renome mundial na tela e no palco inexcedivel no seu genero, convidou essa famosa artista para fazer uma temporada no Brasil, o que foi acceito. Assim, a Empresa Pinfildi tem o prazer de communicar ao publico que apresentará no Palco do Cinema Central

Sabbado, 19 de abril

nas sessões de 5.30 e 9 horas a grande artista

Maria Campi (Leda Gis)

com um repertorio bellissimo novo para o Brasil e destinado a um successo retumbante 20052

PATHE'

O JUSTICEIRO
PATHE' PARIS

HOJE - Um espectaculo de emoção, arte e belleza - HOJE

A magistral super-producção Pathé Paris

O JUSTICEIRO

5 actos tocantes da mais profunda dramaticidade pelo genial russo

MOSJOUKINE
e a linda
Mme. LISSENKO

Thema: A justiça acima de tudo

A comedia infinitamente alegre

Professor de Equitação

2 actos estusiantes Sunshine Fox Film

AMANHÃ — O desemido e popular CHARLES JONES, no majestoso e emocionante film AMOR E CHAMMAS — 5 actos FOX FILM. Um successo formidavel!

JA' VIU O MAIS MODERNO FILM DA VIDA DE CHRISTO?

Vejam, então os Milagres e a Vida Publica de N. S. Jesus Christo

HOJE NO

IRIS

O mais detalhado

7 ACTOS COLORIDOS

Copia especialmente adquirida em Paris

Este film nada tem de semelhante com outros que por ahi se annunciam. Não é fita que passa em 45 minutos, mas um espectaculo de hora e meia

IMPORTANTE
As legendas são fielmente extrahidas da ESCRIPTURA SAGRADA

Grande orchestra
Musicas proprias
Acompanhamento de canticos sacros por numeroso corpo de côros

3ª FEIRA, 22 — A LINHA ESTA' OCCUPADA

Revista excentrica em 1 acto, 4 quadros e 1 apotheose original de Gastão Tojeiro, musica do maestro Luiz Piedrahita.

Aviso — Continua a parte cinematographica.

(SABBADO)

JOCELIN e BUCK JONES em
Amor em chammas

Viola PARISIENSE

Amanhã e Depois

Dana (HOJE)

— EM —

Bonecos de engonço

Uma encantadora comedia da «Metro».

Vereis mais:

BROWNIE

juntamente com as FOLLIES GIRLS contando as suas proezas
DURANTE AS FERIAS

O film que fala a todas as almas!

O mais perfeito film sacro até hoje apresentado

Nascimento, vida, paixão e morte de N. S. Jesus Christo

5 actos lindamente coloridos, da famosa «PATHE».

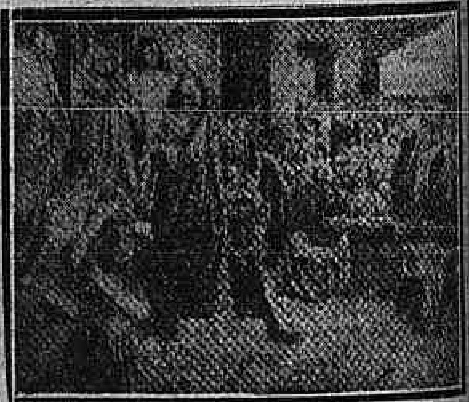

30 professores entoarão canticos sacros.

A linda «Ave Maria» e a inspirada «Salutaris», serão cantadas por consagrados artistas

Afinadissima orchestra.

CINEMA CENTRAL

Empresa Pinfildi — Av. R. Branco, 161. Tel. 4218 C.

BREVE:
Clara Kimball Young,
em:
ROMANCE DE UMA ESPOSA.

Sabbado e domingo:
"AS RECEITAS DO DR. JACK"
pelo famoso
HAROLD LLOYD.

HOJE — Grande successo
Um film colossal

A

Garrafa Magica

Magestosa super producção da **First National** interpretada pelos eminentes artistas

Barbara La Marr, Tully Marshall e Harry Myers

No Palco

Programma novo, de successo. Os melhores artistas
As mais sensacionaes attracções

A's 4 horas — 5 1|2 — 8 1|2 e 10 1|2 — 4 Grandiosos espectaculos — 4.

THE MAROCO BOYS
Malabaristas — Excentricos — Sapateadores Unicos no genero

Estréa de *ALBA IRIS*
Renomada cantora a voz

ANGELITA HUGO
Com bello repertorio de tangos modernos, canções, etc.

Sempre successo de **The Two Fishers**
Os encantos das Selvas Virgens — Os crocodilos humanos — Sensacional novidade. — Numero nunca visto no Brasil.

MADAME DUVAL
Cães amestrados

MISS SUSSY
"A Dama da Sombrinha"

LOS ORLANDS
Os cantores da rua

GUS BROWN
O celebre comico inglez

TRIO LANDREVITCH
Notaveis bailarinas internacionaes

TURQUEZAS & MALAGUENO
Trio hespanhol de canto e baile.

LUCY DARMOND
Celebre cançonetista internacional com linda repertorio

Esta semana — Estréa dos artistas da South American Tour, a chegarem pelo vapor Demerara *MAC WALTER*
O homem dos 100 bolsos
KEEGAN & WILLIS cyclistas excentricos.

(U 19209)

Amanhã e depois
5ª e 6ª Feira Santas O maior acontecimento da Semana Santa

CHRISTUS

Com acompanhamento de Corpo de Coros. Solos de Tenores, Sopranos, Barytonos e Contraltos

Grande orchestra de 24 professores

Os amores da Rainha Flavia...

Ruritania — Agosto.

Minha querida amiga,

Agradeço-te as palavras que me enviaste. Entretanto, deixa-me confessar-te, não sei como a pude ler, tão receiosa fiquei de que pudesse cair em mãos do meu marido, o rei. O rei... sim, eu sou agora a rainha da Ruritania, e bem sabes, tu que tens sido a minha confidente, que era outro reino que eu queria — o do coração delle, de Rassendyll, o unico homem a quem amei e amo.

Lembras-te? Sinto prazer em recordar comtigo aquelles tempos terriveis em que o rei esteve para perder o seu throno, e não fora a enorme semelhança que havia entre elle e Rassendyll, e tudo estaria perdido. Tempos horriveis, mas para mim de grande felicidade. Noiva do rei, eu senti sua mudança de genio sem saber explical-a e o vi forte e valoroso resistir ao seu primo Miguel e vencel-o. Amei-o então mais do que nunca, para só no fim saber que amava outro que não o rei, embora parecidissimo com elle; esse outro, embora nobre, era inglez. E elle, depois de salvo o reino se foi, deixando-me a curtir saudades.

Como eu o amo, o meu Rassendyll! Mas agora sou rainha. Mas no meio da pompa da minha côrte, sinto-me tão só. Só uma coisa me alimenta — a esperança... Pode ser uma loucura, mas eu espero sempre. Sou rainha... Agora o reino está em paz. Não sei para onde o meu real esposo enviou Rupert de Hentzau, a alma negra do seu primo Miguel, que agora se encontra no exilio.

Como me pesa na cabeça esta corôa...

Tua Flavia.

com o intrepido **Rodolpho de Rassendyll** com quem não se casou apesar da sua paixão ardente, começarão hoje a ser relatados aqui por ella mesma, na sua correspondencia com uma amiga intima.

Mas os amores de Rainha Flavia serão melhor apreciados na proxima semana — quando virem admirar no Parisiense

**Elaine Hammerstein — Bert Lytell — Lew Cody
Hobart Bosworth — Claire Windsor — Bryant Washburn — Adolphe Menjou — Irving Cummings
Elmo Lincoln — Marjorie Daw — Gertrude Astor e Mitchel Lewis, em**

Pelo amor de uma Rainha

Extraordinaria superproducção da «Selznick» que vem completar
O PRISIONEIRO DE ZENDA

(Programma Matarazzo)

(U 19209)